# Wieści znad Brennicy

Brenna Górki Małe Górki Wielkie

cena: 1zł

nr10 (35) listopad 2010
ISSN 1895-670X

## Otwarcie Orlika w Brennej

## W tym numerze:

*Podsumowanie - inwestycje 2007-2010*

*Laureatka „Srebrnej Cieszynianki" 2010*

*Z kart Historii Brennej*

Gmina Brenna

www.brenna.org.pl

# W numerze


OD REDAKCJI 3
INFORMACJE/WYDARZENIA 4
GOPS/PROFILAKTYKA 16
KULTURA i OŚWIATA 19
ZIELONO MI/ OD KUCHNI 26
SPORT 27
GODNE POLECENIA 30
ADRESY 31



strona 20
„W poszukiwaniu korzeni”

„Judo”
strona 18

strona 15


„Dawny Dwór Kossaków znów tętni życiem”

# Od redakcji

Często mówi się, że jeśli czegoś bardzo pragniemy i do tego dążymy, wówczas się to spełni. Co jednak mają powiedzieć Ci, którzy całe życie poświęcili by osiągnąć swój cel, a jednak im się nie udało. W ostatnim filmie Agnieszki Holand i Kasi Adamik, Janosik powtarzał kilkakrotnie: „najpierw musisz czegoś nie chcieć, żeby to dostać, jak czegoś bardzo chcesz, to diabeł ci to zaklina". Prawdopodobnie coś w tym jest, że każda przesada nie jest dobra, także jeśli mowa tutaj o realizacji własnych marzeń i planów. Dlatego czasem nie warto wyłamywać zaryglowanych drzwi, skoro inne obok stoją otworem. Jesień zachwyca wachlarzem barw opadających liści, ale i zmusza do refleksji, stąd pewnie moje przemyślenia. Może to i dobrze że jest taki czas, gdy możemy przystanąć w biegu życia codziennego, pomyśleć, a w efekcie może zmienić nawet tor naszego biegu. W oczekiwaniu na pierwsze płatki śniegu, życzę wszystkim czytelnikom ciekawej lektury naszego pisma.

Szczepan Spis
Redaktor Naczelny

**Kończy się Pani czteroletnia kadencja na stanowisku Wójta Gminy.**

**Czym dla Pani jest sprawowanie tej funkcji?**

To przede wszystkim ogromna odpowiedzialność. Praca wójta nie kończy się po opuszczeniu Urzędu Gminy, trwa przez cały czas. W każdej sytuacji jestem odbierana jako reprezentant gminy, niezależnie od tego czy jest to spotkanie służbowe czy prywatne. Poza tym zawsze utożsamiam się z problemami mieszkańców, które niestety nie zawsze da się rozwiązać po ich myśli.

**Co stwarzało Pani największe trudności w tej pracy?**

Największą trudnością w pracy w samorządzie są skomplikowane przepisy , które należy brać pod uwagę od momentu podjęcia jakiegoś zamierzenia do jego realizacji. Wszystkie działania muszą być podejmowane zgodnie z obowiązującymi regulacjami prawnymi. W związku z tym czas realizacji zamierzenia jest o wiele dłuższy niż w innych sektorach.

Poza tym kompetencje samorządu rozłożone są na różnych szczeblach , np. pozwolenia na budowę wydaję starostwo powiatowe , regulacja potoków leży w kompetencjach zarządcy cieków czyli RZGW lub Ślaskiego Wydziału Melioracji. Mieszkańcy zgłaszają swoje problemy w naszym urzędzie , a nasza rola ogranicza się niestety do przesłania sprawy do odpowiedniej instytucji. Z tym trudno mi się pogodzić dlatego , ze osobiście uważam , że rozwiązanie problemów powinno być skuteczne na szczeblu naszego samorządu.

**Czy czuje pani satysfakcję z bycia Wójtem?**

Cztery lata temu mieszkańcy obdarzyli mnie zaufaniem , dzięki któremu pełniłam funkcję Wójta gminy Brenna. Czuję ogromną satysfakcję , przede wszystkim z realizacji celów, które wspólnie z moim komitetem założyliśmy sobie cztery lata temu. Faktem jest , że 80% tych założeń zostało zrealizowanych lub jest w trakcie realizacji. Aby mówić o pełnym sukcesie potrzebne są jednak następne lata pracy. Bardzo cieszy mnie też dobra współpraca pomiędzy urzędem a Radą Gminy. Istotne jest też zaangażowanie pracowników urzędu, jak i jednostek podległych. Doceniam ich pracę i jestem przekonana , że stworzyliśmy bardzo dobry zespół.

reklama

Reklama w Wieściach znad Brennicy
1/8 strony – 50 zł netto
¼ strony – 100 zł netto
½ strony – 200 zł netto
1 strona – 400 zł netto
+ 200 zł za kolor bez względu na wymiar reklamy
10 gr/szt. netto – wkładki, ulotki do gazety

Zamykając kolejny etap pracy Samorządu Powiatu Cieszyńskiego chciałbym serdecznie podziękować Władzom, Radnym , Mieszkańcom Brennej za dobrą współpracę przy realizacji wspólnych zadań, głównie prowadzonych na drogach powiatowych. Wśród nich od roku 2007 znalazły się : przebudowa skrzyżowania w Górkach Wielkich na mini rondo (wartość inwestycji 674,6 tys. zł w tym 275 tys. zł – program Gambit, 264,6 tys. zł – Powiat, 135 tys. zł – Gmina). Kończymy obecnie dwa duże zadania: przebudowę drogi 2602 S przez centrum Brennej na odcinku 3,4 km (wartość całkowita: 5,3 mln zł w tym 2,5 mln zł – środki unijne, 2,3 mln zł Powiat, 0,5mln zł - Gmina) oraz przebudowę mostu na rzece Brennica w Górkach Wielkich (wartość zadania: 1,18 mln zł w tym dofinansowanie 584 tys. zł z rezerwy subwencji ogólnej, 600 tys. zł –Powiat). Wśród przeprowadzonych na drogach powiatowych w Brennej remontów wymienić należy remont nawierzchni drogi Górki Wielkie –Nałęże ( wartość robót 214,1 tys. zł), remont nawierzchni drogi 2604S(wartość robót 492,9 tys. zł), remont nawierzchni drogi w Leśnicy (wartość robót 280 tys. zł Gmina 80 tys., Powiat 200 tys.)

Skala naszych działań prowadzonych obecnie na drogach powiatowych jest rekordowa. Na same zadania inwestycyjne w roku bieżącym przeznaczyliśmy blisko 40 milionów złotych. Sporą część tej kwoty pozyskaliśmy z funduszy unijnych. Dodatkowo aż 6,5 miliona złotych pochłonęły tegoroczne remonty. Te działania przyczynią się na pewno do poprawy bezpieczeństwa. Do poprawy warunków kształcenia naszej młodzieży niewątpliwie przyczyniły się natomiast prace prowadzone w szkołach ponadgimnazjalnych. Dzięki znacznym środkom finansowym nasze szkoły zmieniają całkowicie swoje oblicze, co można zobaczyć chociażby w Zespole Szkół im. W. Szybińskiego w Cieszynie, w „ cieszyńskiej budowlance " czy Zespole Szkół Ekonomiczno-Gastronomicznych. Komfort pracy poprawił się także w Zespole Szkół Ogólnokształcących i Zespole Szkół Zawodowych w Skoczowie gdzie zostały wymienione okna. Duży nacisk położyliśmy na rozwój bazy sportowej. Efektem są remonty sal gimnastycznych, Orlik w Wiśle i w Skoczowie, boisko na Kraszewskiego w Cieszynie. Obecnie realizujemy pierwszy etap budowy nowej hali przy „ Koperniku" w Cieszynie. W komfortowych warunkach przyjmowani są mali pacjenci Poradni Psychologiczno-Pedagogicznej w Cieszynie, która została przeniesiona do budynku po Urzędzie Skarbowym pozyskanym przez Starostę od Skarbu Państwa. Tam też przeniesiony zostanie już wkrótce Powiatowy Urząd Pracy. Pozyskaliśmy również m.in. most graniczny w Boguszowicach, budynek w Malince, gdzie teraz działa Schronisko Młodzieżowe „Granit". Przy Muzeum Beskidzkim w Wiśle za blisko milion złotych powstało miejsce autentycznego spotkania z kulturą ludową – Enklawa Budownictwa Drewnianego. Na koniec chciałbym powiedzieć kilka słów o tej najważniejszej inwestycji Powiatu Cieszyńskiego, która choć ma miejsce w jego stolicy, stanowi wspólne dobro, z którego wszyscy korzystamy. Modernizacja i Rozbudowa Szpitala Śląskiego w Cieszynie zrobiła duży krok do przodu. Było to możliwe dzięki pozyskanym przez nas środkom. Jest to kwota ogromna, wynosząca w sumie blisko 45 milionów złotych, a przedsięwzięcia tam zrealizowane prezentują się okazale. Nowy pawilon tętni dziś życiem. Mamy jeden z najnowocześniejszych Oddziałów Anestezjologii i Intensywnej Terapii na południu Polski. Jako gospodarzom zależy nam na tym, aby każdy pacjent leczony w naszej placówce, zarówno ten z Brennej jak i z innej miejscowości, miał zapewnione jak najlepsze warunki i profesjonalną opiekę. Jeszcze raz kieruje serdeczne podziękowania i pozdrowienia w stronę wszystkich, którym dobro naszej, pięknej Ziemi Cieszyńskiej i jej mieszkańców leży na sercu i swoją pracą cały czas udowadniają jak bardzo jest im ona bliska.

Starosta Cieszyński
Czesław Gluza

Mija kolejna kadencja pracy samorządu. To skłania do podsumowań i oceny realizacji naszych działań. Dobra współpraca i porozumienie między Starostwem Powiatowym, za które chciałam podziękować Panu Staroście, Radnym oraz pracownikom dała wymierny efekt w poprawie stanu powiatowej infrastruktury drogowej na terenie Gminy. To konsekwencja w działaniu doprowadziła do realizacji tych wszystkich zadań a możliwości, które się pojawiły zostały bardzo dobrze wykorzystane przez obie ze stron dla dobra mieszkańców naszej Gminy.

Wójt Gminy Brenna
Iwona Szarek

Pierwszego listopada, jak co roku, w czasie zadumy, refleksji i szacunku dla zmarłych, odwiedzaliśmy groby naszych bliskich. Nasze władze w osobach Wójta Gminy Brenna Iwony Szarek oraz Przewodniczącego Rady Krzysztofa Holeksy zapaliły znicze na grobach wojennych i pomnikach znajdujących się na terenie Gminy Brenna. Wraz ze Starostą Cieszyńskim Czesławem Gluzą oraz Kierownikiem Oddziału Zamiejscowego Wydziału Spraw Obywatelskich i Cudzoziemców w Bielsku Białej Andrzejem Gabrychem, pani Wójt odwiedziła również grób Zofii Kossak- Szatkowskiej.

# TARGI TOUR SALON

23 października br. zakończyły się targi turystyczne TOUR SALON w Poznaniu. Swoją ofertę turystyczną zaprezentował również Śląsk Cieszyński, którego prezentację przygotowało Stowarzyszenie Rozwoju i Współpracy Regionalnej „Olza". Dużym zainteresowaniem cieszyła się oferta uprawiania turystyki aktywnej (głównie rowerowej), miejsc atrakcyjnych dla dzieci oraz oferta wypoczynkowa dla szkół (ośrodki kolonijne). Prezentacja obszaru polskiej strony Euroregionu Śląsk Cieszyński odbywała się na regionalnym stoisku Województwa Śląskiego. SRiWR „Olza". Na targach nie zabrakło przedstawicieli Beskidzkiej 5, w tym Brennej.

Promocja regionu na targach turystycznych odbywa się w ramach projektu „Śląskie. Pozytywna energia. Promocja Turystyczna województwa śląskiego na targach krajowych wraz z publikacją materiałów informacyjnych i promocyjnych", na który Śląska Organizacja Turystyczna oraz Partnerzy projektu pozyskali fundusze z Działania 3.4 Promocja Turystyki RPO WSL.

To już kolejna inicjatywa beskidzkiej piątki, która coraz lepiej jest kojarzona w całej Polsce. Z uwagi na zasługi dla społeczności lokalnej oraz działalności na rzecz rozwoju promocji turystyki, w tym roku, Złotym Krzyżem Zasługi, zostali odznaczeni przez prezydenta burmistrzowie i wójtowie wszystkich pięciu gmin.

Szczepan Spis

# NOWE ZASADY FINANSOWANIA SPORTU W GMINIE BRENNA

W dniu 28 października 2010 roku Rada Gminy w Brennej podjęła uchwałę Nr XLII/381/10 w sprawie określenia warunków i trybu finansowania zadania własnego Gminy Brenna w zakresie sprzyjania rozwojowi sportu. Uchwała ta została podjęta na podstawie przepisów obowiązującej od 16 października 2010 roku ustawy o sporcie i określa zasady współpracy pomiędzy gminą, a klubami sportowymi w zakresie finansowania sportu.

Joanna Macura

# USUWANIE SKUTKÓW TEGOROCZNYCH POWODZI W GMINIE BRENNA

Łączne straty w mieniu komunalnym wynikające ze skutków tegorocznych powodzi oszacowano na kwotę blisko 6 mln złotych. Szczególnie dotkliwe szkody zostały stwierdzone w infrastrukturze drogowej – uszkodzonych zostało 15 dróg, w tym przepusty, kładki i rowy przydrożne, a także w budynkach komunalnych (zalanie Ośrodka Zdrowia i Przedszkola w Górkach Małych, Ośrodka Zdrowia w Brennej

oraz Urzędu Gminy).

Do odbudowy i remontu zakwalifikowanych zostało jako najpilniejsze 5 dróg – ul. Snowaniec (odbudowa), Węgierski, Chrobaczy, Jatny i Kotarz (remont), a także most w ciągu ul. Barujec (remont). Na powyższe zadania Gmina pozyskała dotację ze środków budżetu państwa w wysokości 1,6 mln złotych, a łączna wartość tych inwestycji wraz ze środkami własnymi samorządu to ok. 1,74 mln złotych.

W ramach wykonanych robót, zaplanowanych jako pierwszy etap usuwania skutków tegorocznych klęsk żywiołowych, odbudowano lub wyremontowano korpusy dróg, a w szczególności wykonano nowe mury oporowe stanowiące elementy konstrukcyjne dróg w technologii murów kamienno-betonowych lub koszy siatkowo-kamiennych (gabiony). Ponadto odbudowano lub wyremontowano przepusty (ramowe i rurowe) wraz z montażem nowych barieroporęczy (Snowaniec, Chrobaczy, Kotarz, Węgierski) oraz pobocza dróg - cieki z elementów betonowych i skarpy płytami betonowymi ażurowym (ul. Kotarz, Węgierski, Chrobaczy). Kapitalnemu remontowi poddany został również most w ciągu ul. Barujec z wykorzystaniem elementów odzyskanych z rozbiórki remontowanego obiektu oraz sąsiedniego obiektu mostowego, który został zniszczony w czasie powodzi.

W przyszłym roku Gmina planuje pozyskanie dalszych środków na re-

alizację drugiego etapu prac związanych z odbudową zniszczonej infrastruktury drogowej, w szczególności na odtworzenie zniszczonej nawierzchni oraz pozostałe drogi, które ucierpiały na skutek powodzi w 2010 r..

Urząd Gminy

# PODSUMOWANIE - INWESTYCJE 2007-2010

Realizacja inwestycji jest możliwa dzięki uzyskiwaniu dochodów

| | 2007 | 2008 | 2009 | 2010 |
|---|---|---|---|---|
| Dochody | **20.170.370,04** | **22.910.699,50** | **24.760.096,97** | **35.031.586,05** |
| Wydatki ogółem | 19.874.623,01 | 24.566.149,72 | 27.405.818,98 | 41.590.143,02 |
| w tym wydatki majątkowe (inwestycje) | 3.401.296,45 | 6.279.474,81 | 7.038.209,00 | 14.600.444,00 |

**Z tych środków zrealizowano :**

**Kanalizacja :**

- Górki Wielkie – Kretowskie – Brenna Spalona – podłączono 160 domów – realizacja 2007-2008
- Górki Wielkie – Szpotawice – Etap II – podłączono 220 domów – realizacja 2007-2008
- Brenna Centrum – Brenna Bukowa – podłączonych zostanie 344 domy – realizacja 2009-2011
- zakup i montaż automatycznej stacji zlewnej do odbioru ścieków przy Zakładzie Budżetowym

Gospodarki Komunalnej w Brennej

**Wodociągi :**

- Brenna Jatny – podłączono 69 domów – realizacja 2007-2008
- Górki Wielkie ( Sojka ) – bloki mieszkalne – realizacja 2010
- podłączenie Gimnazjum w Brennej do wodociągu – realizacja 2010

**Inwestycje kubaturowe :**

- remont budynku Zespołu Szkół Publicznych w Górkach Wielkich – realizacja 2008
- przystosowanie budynku Ośrodka Zdrowia w Górkach Wielkich dla osób niepełnosprawnych – realizacja 2008
- przebudowa i modernizacja Przedszkola w Brennej – realizacja 2009
- wymiana pokrycia dachowego oraz remont posadzek w Gimnazjum w Brennej – realizacja 2009
- remont lokalu mieszkalnego w budynku komunalnym – realizacja 2009
- budowa Hali Sportowej przy Zespole Szkół Publicznych w Górkach Wielkich –realizacja 2009-2010
- przebudowa i modernizacja Gimnazjum w Brennej – realizacja 2009-2010

**Infrastruktura drogowa :**

- ul. Chłopska w Górkach Małych – realizacja 2008
- ul. Rzemieślnicza – realizacja 2008
- ul. Żarnowiec – realizacja 2008
- ul. Topolowa – realizacja 2008
- ul. Spółdzielcza – Etap II – realizacja 2008
- budowa chodnika przy ul. Szpotawickiej w Górkach Wielkich – realizacja 2008
- ul. Zalesie w Górkach Małych i Wielkich – realizacja 2009
- ul. Cisowa w Brennej ( do Dziadka ) oraz ul. Cisowa od strony Brennicy – realizacja 2009
- ul. Jatny w Brennej – realizacja 2009
- ul. Na Kępkę – realizacja 2009
- ul. Sportowa w Brennej wraz z odwodnieniem – realizacja 2010
- ul. Żory – realizacja 2010
- ul. Wiązowa – realizacja 2010
- ul. Hołcyna – realizacja 2010

przebudowa obiektów mostowych w Brennej Węgierski – realizacja 2010

**Oprócz inwestycji zrealizowanych ważne jest wydatkowanie środków na bieżące utrzymanie dróg**

**Wydatki ponoszone na utrzymanie dróg w latach 2007 -2010**

| Lata | –Wydatki na drogi ogółem | –W tym wydatki: | |
|---|---|---|---|
| | | –bieżące | –Inwestycyjne |
| –2007 | –900.558,01 | –719.125,16 | –181.432,85 |
| –2008 | –1.979.156,99 | –682.538,20 | –1.296.618,79 |
| –2009 | –1.765.597,60 | –1.167.235,61 | –598.361,99 |
| –2010 | –4.249.476,74 | –2.364.576,74 | –1.884.900,00 |
| –Razem | –8.894.789,34 | –4.933.475,71 | –3.961.313,63 |

Parkingi :

- remont parkingu przy Kościele w Brennej Centrum – realizacja 2010
- remont parkingu przy Kościele w Górkach Wielkich – realizacja 2010

**Oświetlenie :**

-budowa oświetlenia przy ul. Zalesie ( do Ośrodka Zdrowia w Górkach Wielkich ) - realizacja 2008

- budowa oświetlenia przy ul. Bielskiej w Górkach Wielkich – realizacja 2008
- budowa oświetlenia przy ul. Chrobaczy w Brennej – realizacja 2008
- remont oświetlenia przy ul. Zofii Kossak – realizacja 2009

-remont oświetlenia przy ul. Dr Al. Kamińskiego i ul. Spółdzielczej – realizacja 2009

- budowa oświetlenia przy ul. Góreckiej w Brennej – realizacja 2009
- ul. Leśnica w Brennej – budowa i modernizacja oświetlenia od skrzyżowania z ul. Wyzwolenia do restauracji pod „Przyłazem" – realizacja 2010

**Inne inwestycje :**

- remont widowni boiska sportowego w Brennej Centrum – realizacja 2009
- stworzenie publicznych punktów dostępu do Internetu – realizacja 2009
- budowa placu zabaw w Górkach Wielkich przy ul. Sportowej – realizacja 2009
- zagospodarowanie wód deszczowych w rejonie Zespołu Szkół Publicznych w Górkach Wielkich – realizacja 2010
- budowa zespołu boisk sportowych ORLIK 2012 przy Gimnazjum w Brennej – realizacja 2010

**Inwestycje rozpoczęte w 2010 roku a mające się zakończyć w 2011 :**

- zagospodarowanie Parku Turystyki w Brennej Centrum – modernizacja i rozbudowa amfiteatru; budowa boisk do piłki plażowej, koszykówki i siatkówki ( w okresie zimowym lodowisko ); mini golf; punkty gastronomiczne; rozbudowa placu zabaw; przebudowa roślinności ; remont parkingu w Brennej Centrum
- zagospodarowanie terenu „Pod Brandysem" w Górkach Wielkich – budowa boiska do piłki plażowej, ścianka wspinaczkowa, budowa sanitariatów i zaplecza, mała architektura.

Realizacja tych inwestycji jest możliwa dzięki pozyskiwaniu środków z różnych źródeł :

tabela środków (następna strona)

| NAZWA PROJEKTU | KRÓTKI OPIS | LATA REALIZACJI | wartość całkowita projektu | pozyskane środki zewnętrzne | UWAGI | europejskie 2007-2010 |
|---|---|---|---|---|---|---|
| **Zakup busa dla osób niepełnosprawnych** | Projekt finansowany w ramach Programu „UCZEŃ NA WSI – pomoc w zdobyciu wykształcenia przez osoby niepełnosprawne zamieszkujące gminy wiejskie oraz gminy miejsko-wiejskie" OBSZAR B | 2008r. | 120 000,00 zł | 80 000,00 zł | zrealizowany | - zł |
| **Wsparcie dla niepełnosprawnych uczniów** | Projekt finansowany w ramach Programu „UCZEŃ NA WSI – pomoc w zdobyciu wykształcenia przez osoby niepełnosprawne zamieszkujące gminy wiejskie oraz gminy miejsko-wiejskie" OBSZAR A | 10 – 12.2007 | 2 558,71 zł | 2 558,71 zł | zrealizowany | - zł |
| **Monitoring wizyjny w szkołach i placówkach** | **Projekt dofinansowany w ramach Rządowego programu wspierania w latach 2007 - 2009 organów prowadzących w zapewnieniu bezpiecznych warunków nauki, wychowania i opieki w publicznych szkołach i palcówkach "Monitoring wizyjny w szkołach i placówkach"** | 09 - 12.2007 | 47 000,00 zł | 24 400,00 zł | zrealizowany | - zł |
| **Wyrównać szanse** | **Projekt dofinansowany w ramach Rządowego programu wyrównywania szans edukacyjnych dzieci i młodzieży** | 06 – 12.2007 | 117 687,55 zł | 82 381,28 zł | zrealizowany | - zł |
| **Przebudowa ul. Spółdzielczej w Górkach Wielkich** | **Projekt współfinansowany ze środków Funduszu Ochrony Gruntów Rolnych** | 10.2007 – 05.2008 | 191 000,00 zł | 14 000,00 zł | zrealizowany | - zł |
| **Daj sobie szansę** | **Projekt współfinansowany przez Unię Europejską w ramach Europejskiego Funduszu Społecznego – Program Operacyjny Kapitał Ludzki – działanie 9.5 Oddolne inicjatywy edukacyjne na obszarach wiejskich. Partner projektu: Towarzystwo Miłośników Brennej i Górek** | 1.04.2008 – 30.06.2008 | 46 170,00 zł | 46 170,00 zł | zrealizowany | 46 170,00 zł |
| **Witaj w Klubie** | **Projekt współfinansowany przez Unię Europejską w ramach Europejskiego Funduszu Społecznego – Program Operacyjny Kapitał Ludzki – poddziałanie 7.2.1 – Aktywizacja zawodowa i społeczna osób zagrożonych wykluczeniem społecznym;** | 1.09.2008 - 31.12.2009 | 226 800,00 zł | 226 800,00 zł | zrealizowany | 226 800,00 zł |
| **Termomodernizacja budynku Gimnazjum w Brennej przy ul. Góreckiej 224** | **Projekt współfinansowany przez Unię Europejską w ramach Europejskiego Funduszu Rozwoju Regionalnego – Regionalny Program Operacyjny Województwa Śląskiego – działanie 5.3 Czyste powietrze i odnawialne źródła energii;** | 15.03.2009 – 31.10.2010 | 2 080 846,98 zł | 782 295,41 zł | zrealizowany | 782 295,41 zł |
| **Zagospodarowanie terenu „Pod Brandysem" w Górkach Wielkich poprzez budowę ogólnodostępnego placu zabaw** | **Projekt dofinansowany z Programu Odnowy Wsi Województwa Śląskiego – Konkurs przedsięwzięć odnowy wsi – VI edycja;** | 10.07.2009 – 15.10.2009 | 42 779,50 zł | 20 000,00 zł | zrealizowany | - zł |
| **Wyjazd integracyjny do Gminy Główczyce** | **Projekt współfinansowany przez Unię Europejską w ramach Europejskiego Funduszu Społecznego – Program Operacyjny Kapitał Ludzki - działanie 7.3 Inicjatywy lokalne na rzecz aktywnej integracji.** | 1.06.2009- 30.09.2009 | 48 700,00 zł | 48 700,00 zł | zrealizowany | 48 700,00 zł |
| **Klub na 102** | **Projekt współfinansowany przez Unię Europejską w ramach Europejskiego Funduszu Społecznego – Program Operacyjny Kapitał Ludzki – poddziałanie 7.2.1 – Aktywizacja zawodowa i społeczna osób zagrożonych wykluczeniem społecznym;** | 1.11.2009 - 31.12.2010 | 287 722,00 zł | 287 722,00 zł | w trakcie realizacji | 287 722,00 zł |
| **Inicjatywa w Brennej – Klub Komputerowy** | **Projekt współfinansowany przez Unię Europejską w ramach Europejskiego Funduszu Społecznego – Program Operacyjny Kapitał Ludzki – działanie 7.3 – Aktywizacja zawodowa i społeczna osób zagrożonych wykluczeniem społecznym;** | 04.01.2010 - 31.12.2010 | 47 575,00 zł | 47 575,00 zł | w trakcie realizacji | 47 575,00 zł |

| | | | | | | |
|---|---|---|---|---|---|---|
| **Przedszkole równych szans** | **Projekt współfinansowany przez Unię Europejską w ramach Europejskiego Funduszu Społecznego – Program Operacyjny Kapitał Ludzki – poddziałanie 9.1.1 – Zmniejszanie nierówności w stopniu upowszechnienia edukacji przedszkolnej;** | 01.09.2009 - 31.08.2011 | 824 512,00 zł | 812 144,32 zł | w trakcie realizacji | 812 144,32 zł |
| **Kompetentny urzędnik = sprawny Urząd Gminy w Brennej** | **Projekt współfinansowany przez Unię Europejską w ramach Europejskiego Funduszu Społecznego – Program Operacyjny Kapitał Ludzki – poddziałanie 5.2.1 – Modernizacja zarządzania w admnistracji samorządowej;** | 04.01.2010-31.01.2011 | 120 610,00 zł | 108 549,00 zł | w trakcie realizacji | 108 549,00 zł |
| **Stworzenie publicznych punktów dostępu do Internetu na terenie Gminy Brenna** | **Projekt współfinansowany przez Unię Europejską w ramach Europejskiego Funduszu Rozwoju Regionalnego – Regionalny Program Operacyjny Województwa Śląskiego – działanie 2.1 Infrastruktura społeczeństwa informacyjnego** | 01.10.2009-30.12.2009 | 224 456,41 zł | 186 306,88 zł | zrealizowany | 186 306,88 zł |
| **Rozwój infrastruktury turystycznej gminy Brenna** | **Projekt współfinansowany przez Unię Europejską w ramach Europejskiego Funduszu Rozwoju Regionalnego – Regionalny Program Operacyjny Województwa Śląskiego – działanie 3.2.2 Infrastruktura okołoturystyczna/podmioty publiczne** | 23.04.2007-22.03.2012 | 9 491 555,60 zł | 4 106 308,34 zł | zatwierdzony do realizacji, przed podpisaniem umowy | 4 106 308,34 zł |
| **Górecka Inicjatywa Internetowa** | **Projekt współfinansowany przez Unię Europejską w ramach Europejskiego Funduszu Społecznego – Program Operacyjny Kapitał Ludzki – działanie 7.3 – Aktywizacja zawodowa i społeczna osób zagrożonych wykluczeniem społecznym;** | 01.04.2010 - 31.03.2011 | 47 750,00 zł | 47 750,00 zł | w trakcie realizacji | 47 750,00 zł |
| **Nasze dzieci - Nasza przyszłość** | **Projekt współfinansowany przez Unię Europejską w ramach Europejskiego Funduszu Społecznego – Program Operacyjny Kapitał Ludzki – poddziałanie 9.1.2 – Wyrównywanie szans edukacyjnych i zapewnienie wysokiej jakości usług edukacyjnych świadczonych w systemie oświaty;** | 01.08.2010 - 31.07.2012 | 915 516,00 zł | 915 516,00 zł | w trakcie realizacji | 915 516,00 zł |
| **Budowa kanalizacji sanitarnej wraz z siecią przyłączy domowych Brenna Centrum - Brenna Bukowa** | **Projekt współfinansowany przez Unię Europejską z Europejskiego Funduszu Rolnego na rzecz Rozwoju Obszarów Wiejskich w ramach Programu Rozwoju Obszarów Wiejskich 2007-2013 działanie 321 "Podstawowe usługi dla gospodarki i ludności wiejskiej";** | do 06.2011 | 4 493 554,20 zł | 2 521 692,18 zł | w trakcie realizacji | 2 521 692,18 zł |
| **Aktywnym być!** | **Projekt współfinansowany przez Unię Europejską w ramach Europejskiego Funduszu Społecznego – Program Operacyjny Kapitał Ludzki – działanie 6.3 – inicjatywy lokalne na rzecz podnoszenia poziomu aktywności zawodowej na obszrach wiejskich;** | 02.08.2010 - 30.06.2011 | 50 000,00 zł | 50 000,00 zł | w trakcie realizacji | 50 000,00 zł |
| **ORLIK 2012** | **Projekt współfinansowany ze środków Urzędu Marszałkowskiego Województwa Śląskiego i Ministerstwa Sportu** | 04.2010 - 10.2010 | 1 721 658,74 zł | 833 000,00 zł | zrealizowany | - zł |
| **Budowa Sali gimnastycznej przy ZSP w Gorkach Wielkich** | **Projekt współfinansowany ze środków Ministerstwa Sportu** | 07.2009 - 09.2010 | 5 981 906,89 zł | 1 500 000,00 zł | zrealizowany | - zł |
| | | **RAZEM** | **27 130 359,58 zł** | **12 743 869,12 zł** | | **10 187 529,13 zł** |
| | | | **kwota na 1 mieszkańca** | 1 213,47 zł | | 970,06 zł |

U.G. Brenna

# LAUREATKA „SREBRNEJ CIESZYNIANKI" 2010

Pani Danuta Zoczek jest osobą ogromnie zaangażowaną w życie i rozwój społeczności lokalnej. Z uporem godnym wyższej sprawy dba o tradycję, kulturę i przyrodę Gminy Brenna, angażując także w działania młodzież, współpracując ze szkołami im. Zofii Kossak oraz Zespołem Szkół Publicznych w Górkach Wielkich. Na przestrzeni lat brała udział w wielu inicjatywach propagujących lokalne osiągnięcia.

Brała udział w reaktywacji Towarzystwa im. Zofii Kossak i cały czas aktywnie uczestniczy w jego pracach. Przez szereg lat, gdy Towarzystwo nie miało własnego lokalu, udostępniała własne mieszkanie, by gromadzić w nim ważną dokumentację. W 2003 r. powstał Oddział Towarzystwa im. Zofii Kossak, którego jest Prezesem i ten właśnie oddział cały czas organizuje imprezy środowiskowe takie jak spotkania, konkursy, rocznice, których celem jest upowszechnianie rodzimej historii i kultury. Szczególną uwagę zwraca na wkład w literaturę i kulturę, jaki niesie z sobą twórczość Zofii Kossak – Szatkowskiej.

W latach 90-tych Pani Danuta Zoczek pracowała jako nauczycielka w Szkole Podstawowej nr 1 w Brennej, jako biolog przygotowując wielu uczniów do olimpiad, a także organizując Szkolne Koło Ligi Ochrony Przyrody, które przygotowywało liczne akademie poświęcone ochronie przyrody i tradycjom wsi cieszyńskiej. W ramach Koła Ligii Ochrony Przyrody współpracowała z kołem łowieckim w Brennej, dokarmiając zwierzęta zimą, budując z młodzieżą karmniki i rozwieszając je w różnych miejscach na terenie gminy. Wielu jej wychowanków z ramienia koła Ligi Ochrony Przyrody otrzymało liczne odznaczenia i nagrody podczas konkursów na szczeblu beskidzkim.

Pani Danuta Zoczek organizowała także wiele wycieczek dla dzieci, młodzieży i dorosłych, z „Zieloną Szkołą" włącznie. Oprowadzała także po ziemi cieszyńskiej wycieczki z innych regionów polski, zapoznając wszystkich z historią, tradycjami, kulturą, przyrodą, a także życiem i twórczością Zofii Kossak.

Za swoją działalność pani Danuta została odznaczona:

Złotym Krzyżem Zasługi (1975) za dwudziestoletnią nienaganną pracę pedagogiczną,

Krzyżem Kawalerskim Orderu Odrodzenia Polski (1985) za trzydziestoletnią szczególnie wyróżniającą pracę pedagogiczna,

„Medalem Komisji Edukacji Narodowej" za zasługi dla oświaty i wychowania (1983),

Złotą Odznaką Związku Nauczycielstwa Polskiego (1985);

„Odznaką za 50 letnią przynależność do ZNP" (2005);

Odznaką Ministra Rolnictwa Leśnictwa i Gospodarki Żywnościowej – „Zasłużony dla Leśnictwa i przemysłu drzewnego" (1986);

Odznaką „Za zasługi dla Województwa Bielskiego"(1980);

Odznaką Towarzystwa Przyjaciół Dzieci – „Przyjaciel Dziecka" za pracę społeczną dla dobra dzieci;

Złotą Odznaką Honorową – Ligi Ochrony Przyrody (1976);

Odznaką Honorową LOP – „Zasłużony dla ochrony przyrody" (1982);

Srebrną i Złotą Odznaką – „Zasłużony w pracy PTTK wśród młodzieży";

Złotą Regionalną Odznaką – „Za zasługi w upowszechnianiu krajoznawstwa i turystyki na terenie województwa bielskiego"

Wszystko to jednoznacznie poświadcza o poświęceniu pani Danuty Zoczek dla działalności, w którą wkłada serce i ogromne zaangażowanie, dzieląc się jej owocami z mieszkańcami Gminy Brenna.

Barbara Greń

# WIECZORNICA NA BUCZU

Towarzystwo im. Zofii Kossak w Górkach Wielkich oraz Hufiec ZHP im. J.Kreta w Jastrzębiu Zdroju, byli organizatorami październikowego spotkania tzw. wieczornicy w budynkach byłego prewentorium. Wszystkich przybyłych powitała pani Danuta Zoczek. Swoją przemowę miał prezes Stanisław Michałowski, który odwołując się do wspomnień i historii, spotęgował wyjątkowy klimat miejsca. Wystąpiła ze swoim programem również młodzież ze szkół: ZSP Górki Wielkie, SP-6 i G-3 Pierściec. Harcerze zachęcali do wspólnego śpiewu, a że spotkanie zbiegło się z wydaniem śpiewnika z inicjatywy Towarzystwa, ci co zapomnieli słowa piosenek, mogli wspomóc się tym kompendium. W czasie spotkania przedstawiono plany przywrócenia tego wyjątkowego miejsca do dawnej świetności.

Szczepan Spis

# KLUB SENIORA „MARZENIE" OBCHODZI DZIEŃ SENIORA

Po raz kolejny Klub Seniora „ Marzenie „ obchodził „ Dzień Seniora „.

Tym razem spotkaliśmy się w restauracji „ Pod Przyłazem „ na Leśnicy.Zebranych przywitała pani prezes Krystyna Lala,życząc wszystkim dużozdrowia,zadowolenia a życia i pogody ducha. Spotkanie było również okazją do podsumowania naszej działalności, a szczególnie niedawnoodbytej trzydniowej wycieczki w Sudety. Swoją obecnością zaszczycilinas: pani wójt Iwona Szarek i dyr.OPKiS p. Katarzyna Macura.

Po uroczystym obiedzie wystąpiły dzieci z zespołu „Mała Brenna" podkier. Jacka Musioła - za co im serdecznie dziękujemy. Kapela „Maliniorze" postawiła kropkę nad i. Nawet ci, co na co dzień skarżą się na różne bóle, nie wytrzymali i ruszyli w tany. Szeroki most nad rzeczką i taras posłużyły za parkiet.

Cieszę się, że organizowane imprezy, jak również wycieczki cieszą się uznaniem wśród seniorów i coraz liczniej zaszczycają nas swoją obecnością.

Dziękuję wszystkim, szczególnie zarządowi Klubu Seniora „Marzenie-",bo to efekty pracy całego zespołu.

Ludwik Gluza

Działanie zostało dofinansowane w ramach programu Działaj Lokalnie Stowarzyszenia Cieszyńskiej Młodzieży Twórczej.

# OBCHODY DNIA SENIORA PZERII W KOLE NR 7 W BRENNEJ

W dniu 5 października 2010 roku mszą świętą o godz. 12.00 w Kościele pod wezwaniem św. Jana Chrzciciela rozpoczęły się tradycyjne obchody międzynarodowego dnia seniora Prerii koła nr 7 w Brennej. Mszę świętą dla wszystkich przybyłych odprawił ksiądz proboszcz Czesław Szwed. O godz. 13.00 na Hali Sportowej w części artystycznej z bardzo bogatym programem wystąpił Regionalny Zespół Dziecięcy Mała Brenna, prowadzony przez Pana Jacka Musioła. Zespół podbił serca seniorów, wprowadzając wszystkich w bardzo miłą i serdeczną atmosferę tego święta. Na zakończenie mali artyści w strojach regionalnych, zaprosili do tańca seniorów, za co zostali nagrodzeni burzą oklasków i słodyczami. Na uroczystość zaproszeni zostali księża proboszczowie oraz władze gminy.

Po uroczystym rozpoczęciu, przewodniczący Stanisław Heller podziękował Władzom Gminy za współfinansowanie tego spotkania, podziękowania kierował również do restauracji Beskid Brenna Centrum, która zapewniła z dużym rabatem całe zaplecze gastronomiczne, czyli wyjątkowe specjały kulinarne: ciasta i kołacze oraz obiad.

Wyjątkowo miłym zaskoczeniem był występ orkiestry Brynioki pod dyrekcją kapelmistrza Tomasza Grenia. Doznania były tak mocne, że seniorzy byli jak nowonarodzeni.

Stanisław Heller - Medyk

Działanie dofinansowano z U.G. w ramach realizacji zadania pn. Międzynarodowy Dzień Seniora

# ĆWICZENIA ZGRYWAJĄCE JEDNOSTEK OSP

Ćwiczenia zgrywające jednostek OSP Gminny Brenna dobrą metodą nabywania doświadczenia i doskonalenia umiejętności..

Stan gotowości na wypadek pożaru bądź innego zagrożenia należy poddawać sprawdzianom, a doskonałym na to sposobem są ćwiczenia pożarnicze.

W dniu 1 października 2010 roku odbyły się ćwiczenia zgrywające jednostek Ochotniczych Straży Pożarnych z terenu gminy Brenna, których zorganizowanie zleciła Wójt Gminy Brenna Iwona Szarek.

Na miejsce ćwiczeń po wcześniejszych ustaleniach z Komendantem Gminnym Związku OSP w Brennej druhem Józefem Pilchem wybrano gospodarstwo agroturystyczne w Brennej Leśnicy. Zaplanowane ćwiczenia zakładały następującą sytuacje.

W wyniku wstępnie nieustalonej przyczyny nastąpiło zapalenie się pomieszczenia przystosowanego do posiłku. Pożar zostaje zauważony przez właściciela gospodarstwa agroturystycznego, który natychmiast powiadamia PSP w Ustroniu.

Do akcji skierowano wszystkie jednostki OSP z terenu Gminy Brenna,

Na miejscu ćwiczeń, którymi dowodził Naczelnik z OSP Brenna Centrum strażacy otrzymali określone zadania związane m.in. z: ewakuacją osób ze strefy zagrożenia, budowa linii gaśniczych w oparciu o własne samochody, pomocą przedmedyczną i zabezpieczeniu mienia.

Ćwiczenia przebiegały sprawnie, został osiągnięty zamierzony cel: ugaszony pożar i pomoc osobie poszkodowanej.

Ćwiczenia zakończyły się zabezpieczeniem terenu i meldunkiem złożonym wójtowi gminy Iwonie Szarek, która podziękowała wszystkim uczestnikom i służbom ratowniczym za poświecenie cennego czasu i udostępnienie sprzętu ratowniczego. Jednocześnie podkreśliła, że takie ćwiczenia są dobrą metodą nabywania doświadczenia i doskonalenia umiejętności.

Wspólne ćwiczenia dają gwarancję prawidłowego współgrania wszystkich jednostek podczas przeprowadzonych akcji ratowniczo - gaśniczych, są wspaniałą okazją do sprawdzenia dróg dojazdowych, obsługi sprzętu oraz prawidłowego dowodzenia.

Roli oceniających ćwiczenia pojęli się przedstawiciele Jednostki ratowniczo – gaśniczej w Skoczowie. Wśród zaproszonych gości w ćwiczeniach wzięli udział Starosta Cieszyński Czesław Gluza - Wiceprezes Zarządu Oddziału Powiatowego Związku OSP RP w Cieszynie oraz Przewodniczący Rady Gminy Brenna Krzysztof Holeksa.

Po zakończeniu ćwiczeń wszyscy udali się na zasłużony posiłek.

Jan Czernicki

# WYRÓŻNIENI NAUCZYCIELE

Z okazji Dnia Edukacji Narodowej na XLI sesję Rady Gminy Brenna, która odbyła się w dniu 6 października 2010r., już tradycyjnie zostali zaproszeni wyróżnieni nauczyciele, pracujący w placówkach oświatowych na terenie naszej Gminy. Pedagogom zostały wręczone dyplomy za osiągnięcia w pracy dydaktyczno - wychowawczej.

A oto lista wyróżnionych: p. Beata Jaworek-Skałka (dyrektor SP nr 2 w Brennej), p. Anna Warlewska (nauczyciel SP nr 2 w Brennej), p. Bogusław Żur (nauczyciel SP nr 2 w Brennej) , p. Halina Gabzdyl-Pilch (dyrektor SP nr 1 w Brennej), p. Tomasz Dybczyński (nauczyciel SP nr 1 w Brennej), p. Zbigniew Mitręga (dyrektor Gimnazjum w Brennej), p. Andrzej Klus (nauczyciel Gimnazjum w Brennej), p. Sylwia Waszek (nauczyciel Gimnazjum w Brennej), p. Aleksandra Madzia (nauczyciel Gimnazjum w Brennej), p. Karol Niedźwiecki (dyrektor ZSP w Górkach Wielkich), p. Grażyna Kubok (nauczyciel ZSP w Górkach Wielkich), p. Władysław Gawlas (nauczyciel ZSP w Górkach Wielkich), p. Marcin Janasik (nauczyciel ZSP w Górkach Wielkich), p. Małgorzata Dziadkiewicz (nauczyciel ZSP w Górkach Wielkich), p. Helena Kalicka (nauczyciel ZSP w Górkach Wielkich), p. Iwona Piwowarczyk (nauczyciel ZSP w Górkach Wielkich), p. Bożena Cyganik (dyrektor Przedszkola Publicznego w Górkach Małych), p. Alina Gańczarczyk (nauczyciel Przedszkola Publicznego w Górkach Małych) oraz p. Maria Greń (dyrektor Przedszkola Publicznego w Brennej).

Wszystkim wyróżnionym jeszcze raz serdecznie gratulujemy oraz życzymy wielu sukcesów tych na płaszczyźnie zawodowej, jak i w życiu osobistym.

Olga Sikora

# PROJEKT REWITALIZACJI OŚRODKA „POD BUCZEM" W GÓRKACH WIELKICH

W związku z ubieganiem się przez Gminę Brenna o dofinansowanie do realizacji projektu pod nazwą „Rewitalizacja ośrodka „Pod Buczem" Rada Gminy w dniu 28 października 2010 roku podjęła uchwałę intencyjną dotyczącą aplikowania o środki Europejskiego Funduszu Rozwoju Regionalnego w ramach Regionalnego Programu Operacyjnego Województwa Śląskiego na lata 2007-2013. Dzięki temu projektowi możliwe będzie zagospodarowanie obiektów byłego Sanatorium w Górkach Sojce.

Rada Gminy

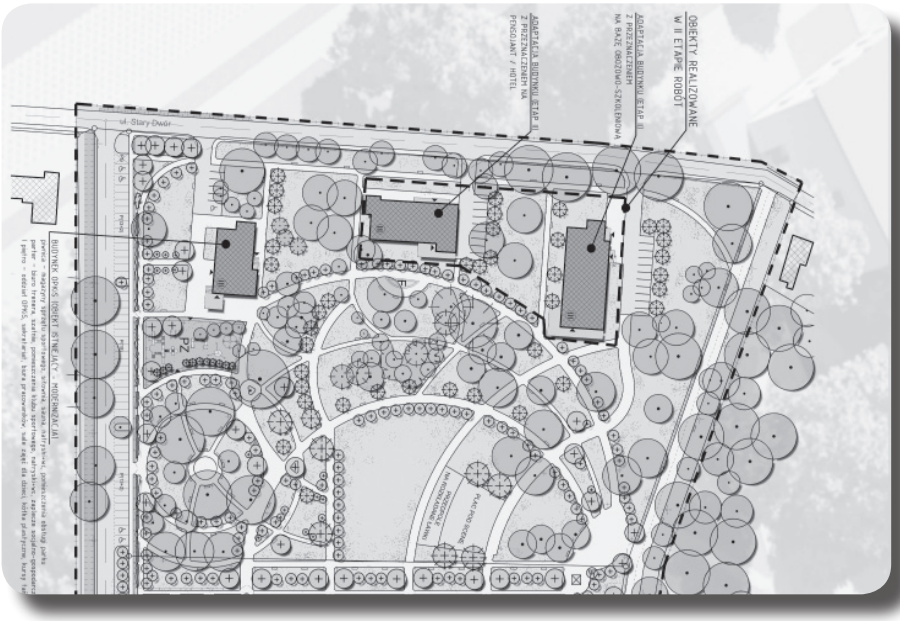

Reklama finansowana przez **Komitet Wyborczy Wyborców**

# Wspólna Przyszłość Brenna-Górki

## Wspólne działanie - lepsza przyszłość!

**www.wspolna-przyszlosc.pl**

**Zapraszamy Państwa na spotkania przedwyborcze:**

**17 listopada** 2010 r. (środa) ..... Strażnica w **Brennej Leśnicy**, godz. 18$^{00}$
**18 listopada** 2010 r. (czwartek) ... Agroturystyka u Matuli w **Górkach W.**, godz. 18$^{00}$
**19 listopada** 2010 r. (piątek) ..... Strażnica w **Brennej Centrum**, godz. 18$^{00}$

## Kandydatka na Wójta Gminy Brenna

### Iwona Szarek

**43 lata, mieszka w Brennej**, matka Natalii (13 lat) i Maćka (11 lat). Jest magistrem ekonomii, absolwentką podyplomowych studiów bankowości. Pełni urząd Wójta obecnej kadencji.

Posiada duże doświadczenie w zarządzaniu i finansach publicznych. W wolnych chwilach lubi odpoczywać spędzając aktywnie czas na pieszych wędrówkach. Jest osobą z zasadami, uczciwą i sumienną. Konsekwentnie dąży do celu. Nie lubi składać obietnic, jednak każdy rozwiązany problem to dla niej powód do radości. Jest doskonałym negocjatorem.

## Program Wyborczy

**POPRAWA WARUNKÓW ŻYCIA MIESZKAŃCÓW**

- budowa nowych odcinków sieci wodociągowej i kanalizacyjnej
- budowa oraz remonty dróg i chodników
- kontynuacja regulacji stanu prawnego dróg
- budowa nowych punktów oświetleniowych
- współpraca gminy z podmiotami odpowiedzialnymi za prowadzenie gospodarki wodnej (rowy melioracyjne, potoki)
- zmiany w planie zagospodarowania przestrzennego
- kontynuacja programu niskiej emisji
- wdrożenie programu usuwania azbestu
- opracowanie programu dofinansowania do budowy oczyszczalni przydomowych
- edukacja ekologiczna
- pozyskiwanie środków zewnętrznych na nowe inwestycje
- kontynuacja realizacji projektów (wspierających rozwój dzieci i młodzieży)

**ROZWÓJ TURYSTYKI, SPORTU I REKREACJI**

- opracowanie i promocja nowych produktów turystycznych
- przystąpienie do modernizacji obiektów ośrodka „Pod Buczem" w Górkach Wielkich z przeznaczeniem na działalność sportowo-rekreacyjną
- wspieranie działalności sportowej
- budowa tras spacerowych, rowerowych i biegowych
- oznakowanie szlaków turystycznych, stworzenie nowej infrastruktury (platformy widokowe, wiaty)

**PODNIESIENIE ATRAKCYJNOŚCI GMINY**

- zagospodarowanie centrum Brennej i Górek (Park Turystyki, teren „Pod Brandysem")
- zagospodarowanie rekreacyjne brzegów rzeki Brennicy
- rozbudowa systemu informacji turystycznej,
- promocja gminy

**ZACHOWANIE TRADYCJI KULTUROWYCH**

- współpraca z zespołami regionalnymi
- popularyzowanie rękodzieła ludowego i wyrobów regionalnych
- wspieranie działalności Kół Gospodyń Wiejskich lokalnych stowarzyszeń i placówek kultury
- inicjowanie działań edukacyjnych w szkołach w zakresie tradycji kulturowej regionu

## Kandydaci do Rady Gminy Brenna

**Stanisław Ogrocki** okręg nr 1
lat 54, żonaty, troje dzieci
wykształcenie zawodowe
właściciel firmy "Bastler"

**Marek Wojnar** okręg nr 2
lat 53, żonaty, dwoje dzieci
wykształcenie wyższe
prowadzi własną działalność gospodarczą

**Marcin Janasik** okręg nr 4
lat 39, żonaty, dwoje dzieci
Absolwent UŚ – wychowanie muzyczne, plastyczne
Studia podyplomowe AGH Kraków
Nauczyciel w ZSP Górki Wielkie

**Ryszard Główczak** okręg nr 5
lat 48, żonaty, troje dzieci
wykształcenie wyższe
policjant, pełni służbę w Komendzie Powiatowej Policji w Cieszynie
na stanowisku eksperta

**Danuta Póstułka-Sztyper**
okręg nr 6 lat 28, mężatka, magister pedagogiki, absolwentka studiów podyplomowych BHP i Sys. Zarz. Bezp.
pracownik działu logistyki, nauczyciel w ZSEG

**Krzysztof Kłósko** okręg nr 7
lat 42, żonaty, czworo dzieci
wykształcenie zawodowe
prowadzi własną działalność gospodarczą (usługi leśne)

**Andrzej Cieślar** okręg nr 8
lat 45, żonaty, troje dzieci
wykształcenie średnie
prowadzi gospodarstwo Agroturystyczne "U Gazdy"

**Stanisław Klejczyk** okręg nr 9
lat 54, żonaty, dwóch synów
wykształcenie średnie

**Witold Ziebura** okręg nr 10
lat 36, żonaty, dwoje dzieci
wykształcenie wyższe leśne
pracuje w Nadleśnictwie Ustroń
na stanowisku leśniczego

**Krystian Żyłka** okręg nr 11
lat 30, żonaty, dwoje dzieci
wykształcenie średnie
pracuje w przedsiębiorstwie prywatnym

**Adam Bojda** okręg nr 12
lat 32, żonaty, jedno dziecko
wykształcenie średnie
prowadzi firmę kamieniarską
członek Zespołu Regionalnego Brenna

**Damian Nowak** okręg nr 15
lat 36, żonaty, dwoje dzieci
wykształcenie średnie techniczne

**Bogumił Werecki** okręg nr 13
lat 60, żonaty, troje dzieci
wykształcenie: technik leśnik
aktualnie na emeryturze górniczej

**Seweryn Greń** okręg nr 14
lat 31, żonaty, dwoje dzieci
wykształcenie zawodowe - stolarz
prowadzi własną działalność gospodarczą

# DAWNY DWÓR KOSSAKÓW ZNÓW TĘTNI ŻYCIEM

Od 22 października 2010 r. można odwiedzać Centrum Kultury i Sztuki „Dwór Kossaków" w Górkach Wielkich. Pani Anna Bugnon-Rosset, córka Zofii Kossak wraz z panem Mateuszem Dyngoszem, dyrektorem Centrum przecięli wspólnie niebieską wstęgę, otwierając dla wszystkich podwoje nowoczesnego ośrodka kulturalnego. Centrum mieści się w zaadaptowanych ruinach zabytkowego dworu Kossaków.

Ceremonia otwarcia Centrum zapoczątkowała IV Dni Zofii Kossak, trwające do 23 października - w tym roku wyjątkowe, gdyż po raz pierwszy goszczące w murach dawnego góreckiego dworu. W czasie dwóch niezwykłych dni do niedawna opuszczony dom ponownie odżył. Rodzina Kossaków, która przybyła na tę okazję z różnych stron świata, wspominała Zofię Kossak, dwór i jego mieszkańców. Goście przechadzający się po salach z zainteresowaniem oglądali otwartą wraz z Centrum multimedialną wystawę, która za pomocą fotografii, filmu i nagrań audio wprowadza w życie i twórczość autorki „Krzyżowców".

Podczas zwiedzania ekspozycji można m.in. usłyszeć głos Zofii Kossak oraz jej córki, pani Anny Bugnon-Rosset, poczytać o dziejach bohaterów wystawy, zobaczyć ich, jak i dom na licznych archiwalnych zdjęciach. Wiele atrakcji czeka i na najmłodszych, dla których przeznaczono dwie sale. W Centrum można się zaopatrzyć w książki Zofii Kossak, jak również w publikacje o niej samej. W tym ośrodku nie ma mowy o kapciach, o ściszonym głosie i wstrzymywaniu oddechu podczas zwiedzania, dom zaprasza do rozmów, śmiechu, spoczynku i refleksji.

Trzeba przyznać, że IV Dni Zofii Kossak (22-23.X) miały bardzo bogatą ofertę kulturalną i cieszyły się dużym zainteresowaniem. Można było zwiedzić wystawę, obejrzeć sztukę przygotowaną przez młodzieżową grupę teatralną, działającą pod patronatem Ośrodka Promocji Kultury i Sportu w Brennej, uczestniczyć w naukowej dyskusji o obecności Zofii Kossak w edukacji w Polsce oraz być na spotkaniu poświęconym kontrowersyjności autorki, w którym udział wziął m.in. Władysław Bartoszewski. I jak zapewnia dyrektor, pan Mateusz Dyngosz, jest to dopiero skromny początek działalności Centrum, gdyż już można wypatrywać następnych spotkań, wernisaży, konferencji naukowych, warsztatów, przedstawień teatralnych, projekcji filmowych, koncertów i wielu innych projektów, w tym również międzynarodowych.

Marta Duch

KAPITAŁ LUDZKI
NARODOWA STRATEGIA SPÓJNOŚCI

UNIA EUROPEJSKA
EUROPEJSKI
FUNDUSZ SPOŁECZNY

Projekt współfinansowany ze środków Unii Europejskiej w ramach
Europejskiego Funduszu Społecznego

# NASZE DZIECI – NASZA PRZYSZŁOŚĆ

Od pierwszego października uczniowie szkół podstawowych i gimnazjalnych w naszej Gminie mają możliwość **rozwijania swoich zdolności i zainteresowań na zajęciach pozalekcyjnych** organizowanych w ramach projektu „ Nasze dzieci – nasza przyszłość" realizowanego przez Gminę Brenna a współfinansowanego przez Unię Europejską w ramach Europejskiego Funduszu Społecznego. Ze znalezieniem odpowiedniego dla siebie zajęcia uczniowie nie będą mieli problemu, ponieważ wybór jest ogromny. **SP nr 1 w Brennej Leśnicy organizuje zajęcia:**

Artystyczne
Teatralne
Dziennikarskie
Informatyczne
Zespół regionalny

W SP 2 w Brennej Bukowej proponuje zajęcia:

Informatyczne
Dla miłośników kultury amerykańskiej i brytyjskiej
Literackie
Plastyczne
Robótek ręcznych
Taneczne „Rytmix"
Taneczne „Zakręcone talenty"
Instrumentalne
Wokalne
Dziennikarskie

Gimnazjum w Brennej organizuje zajęcia z:

Języka angielskiego
Fizyczno - chemiczne
Geograficzne
Informatyczne
Matematyczne
Plastyczne
Teatralne

**W Zespole Szkół Publicznych w Górkach uczniowie mogą chodzić na zajęcia:**

Biblijne
Biologiczno-chemiczne
Fizyczne
Informatyczne
Polonistyczno-historyczne
Języka angielskiego
Koło Ligi Ochrony Przyrody
Warsztaty plastyczne
Plastyczno-techniczne
Dziennikarskie
Redakcyjne
Szachowe
Sztuki
Teatralne
Teatralno – wokalne
Taneczne
Chór

W ramach projektu rozpoczęły się również zajęcia dla dzieci, które z różnych powodów mają trudności w opanowaniu podstawowych wiadomości i umiejętności z zakresu nauczania języka polskiego, angielskiego, matematyki czy przyrody. **Zajęcia dydaktyczno - wyrównawcze** pozwolą na uzupełnienie ewentualnych braków wiedzy, utrwalenie wiadomości i ćwiczenie nabytych umiejętności, zmotywują do dalszej nauki, zwiększą szansę na uzyskanie lepszych wyników.

Aby wyeliminować różne formy zaburzeń osobowości wywołane trudnościami i niepowodzeniami w nauce organizowane są spotkania z psychologiem, socjoterapeutą czy pedagogiem w ramach **wsparcia pedagogiczno – psychologicznego.**

Mamy nadzieję, że realizowane zajęcia pomogą uczniom w samodzielnej nauce, w dalszej edukacji, wzbudzą poczucie wiary we własne siły i w swoje możliwości.

Po ilości organizowanych zajęć widać, że uczniowie mają w czym wybierać i na pewno nie będą narzekać na nudę.

Koordynator

# NOWY PARKING W GÓRKACH WIELKICH

Zakończono budowę parkingu przy ul. Bielskiej w Górkach Wielkich. Parking o powierzchni 1.014 $m^2$, na 55 miejsc postojowych w tym 2 miejsca dla osób niepełnosprawnych, został odwodniony oraz posiada nową nawierzchnię z kostki brukowej (351,6 $m^2$) oraz asfaltobetonu (662,4 $m^2$). Roboty w okresie od 19.08.2010 r. do 03.10.2010 r. zrealizowało Przedsiębiorstwo Wielobranżowe „EDAR" Mucha Artur z Żywca. Wartość umowna robót wyniosła brutto **210.677,02 zł.**

U.G. Brenna

KAPITAŁ LUDZKI
NARODOWA STRATEGIA SPÓJNOŚCI

UNIA EUROPEJSKA
EUROPEJSKI
FUNDUSZ SPOŁECZNY

Projekt współfinansowany ze środków Unii Europejskiej w ramach Europejskiego Funduszu Społecznego

# INICJATYWA W BRENNEJ – KLUB KOMPUTEROWY

Klub Komputerowy utworzony przy OSP w Brennej – Leśnicy działa już od lutego br. Dwa razy w tygodniu, we wtorki i czwartki, w godzinach 15:00-19:00, można swobodnie korzystać z zakupionego w ramach projektu sprzętu komputerowego oraz dostępu do Internetu.

Ponadto, w tak wyposażonym Klubie Komputerowym, prowadzone są warsztaty pn. „Podstawy obsługi komputera i Internetu". W całym projekcie przewidziano organizację warsztatów dla trzech 10-cio osobowych grup. W październiku wszystkie trzy grupy zakończyły swoje szkolenie. Zajęcia prowadzone były dwa razy w tygodniu, w poniedziałki i środy, w godzinach od 16.00 – 19.00.

Na zakończenie warsztatów zaplanowano spotkanie podsumowujące projekt, w trakcie którego rozstrzygnięty zostanie konkurs dla uczestników warsztatów. Przewidzieliśmy również atrakcyjne nagrody dla zwycięzców!

Koordynator

# OD NIEWIEDZY DO ŚWIADOMEGO WYBORU

W dniu 29.09.2010 r. dla młodzieży kl. II, III Gimnazjum im. Jana III Sobieskiego w Brennej zrealizowane zostały zajęcia warsztatowe dotyczące podstawowych zagadnień prawnych w kontekście przemocy rówieśniczej. Tematem zajęć był zakres odpowiedzialności karnej nieletnich.

Młodzież w trakcie realizacji zajęć zapoznana została z podstawowymi zagadnieniami prawnymi takimi jak: przestępstwo, wykroczenie z definicją czynu karalnego osób nieletnich (dotyczący osób nieletnich, które ukończyły 13 lat, a nie ukończyły 17 roku życia). Przedstawione i omówione zostały podstawowe przestępstwa, z którymi można się spotkać w szkole, wykroczenia stanowiące czyn karalny, a także został przedstawiony katalog kar stosowanych przez Sąd Rodzinny w stosunku do nieletnich.

Krystian Fest

**DOPALACZE**

**Więcej informacji dotyczących tych substancji psychoaktywnych na stronie: www.dopalaczeinfo.pl**

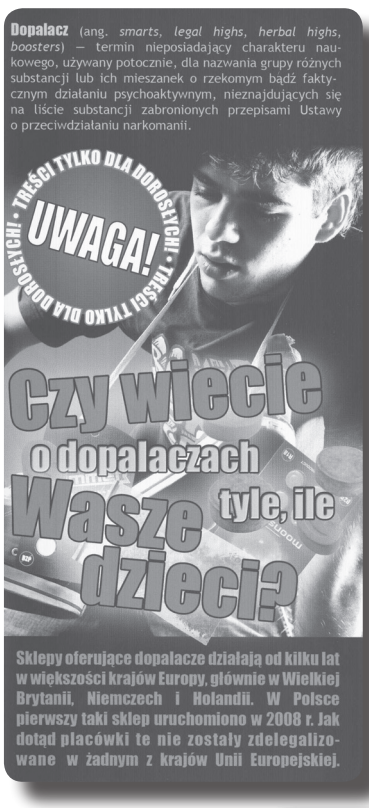

GOPS/Profilaktyka

# JUDO

W dniu 10.10.2010 w Sosnowcu odbył się Turniej Dzieci i Młodzieży w Judo, w którym wzięło udział 31 zgłoszonych przez Stowarzyszenie Sportowe „DĄB" Dębowiec zawodników. Wśród nich również znalazła swoje miejsce i wystartowała grupa uczestników prowadzonych przez Stowarzyszenie przy Z.S.P. w Górkach Wielkich zajęć sekcji Judo osiągając po raz kolejny znakomite wyniki. Gratulujemy i życzymy dalszych sukcesów!

**Jacek Czyż**- kategoria wagowa 36 kg. **- I miejsce**

**Dawid Pilch** - kategoria wagowa 32 kg. **- I miejsce**

**Damian Kuczera**- kategoria wagowa 42 kg. **- I miejsc**

**Emanuel Szołdra**- kategoria wagowa 38 kg. **- II miejsce**

**Przemysław Pyda**- kategoria wagowa 46 kg. **- II miejsce**

**Konrad Mazur**- kategoria wagowa 33 kg. **- II miejsce**

**Dominik Wieczorek**- kategoria wagowa 42 kg. **- II miejsce**

**Patrycja Wantulok**- kategoria wagowa 49 kg. **- III miejsce**

**Dawid Kołder**- kategoria wagowa 31 kg**. -III miejsce**

**Kamil Szołdra**- kategoria wagowa 28 kg. **- III miejsce**

**Krystian Fest**

# NAUCZYCIEL FUNKCJONARIUSZEM PUBLICZNYM

To temat zrealizowanego w jednostkach oświatowych naszej Gminy szkolenia warsztatowego przeznaczonego dla nauczycieli dającego możliwość zmiany postaw wobec przemocy z bezradności, pozornej ignorancji na konstruktywne działania.

Podczas zajęć omówione zostały definicje prawne związane z poniżej wymienionymi zagadnieniami:

Odpowiedzialność nieletnich za czyny zabronione.

Obowiązki wychowawców wynikające z przepisów prawa.

Ochrona prawna nauczycieli.

Przemoc, a prawo.

Wybrane czynniki kryminogenne.

Natomiast w oparciu o przykłady prowadzonych w szkołach przez Policję postępowań zostały przedstawione i omawiane istotne w pracy nauczyciela instrumenty prawne. Po zakończeniu warsztatów każdy z uczestników mógł indywidualnie uzyskać informacje lub rozwiać nurtujące go wątpliwości dotyczące postępowania w odniesieniu do konkretnego przypadku.

Krystian Fest

## Podaj mi rękę

Podaj mi, podaj rękę swojej tolerancji,
Podaj rękę do zgody i do zrozumienia.
Zapomnijmy o dumie i ekstrawagancji
dzisiaj nasza nadzieja i wiara świat zmienia!

Dzisiaj Bóg nadziei napełnia nas radością,
przez moc Ducha Świętego i pokojem w wierze.
Słowa wypowiedziane prawdą i miłością,
znaczy to że mówimy i kochamy szczerze.

Rodzice moi, dom wybudowali nowy,
lecz tęskno mi było za starymi kątami,
gdzie starzyczkowie uczyli mnie naszej mowy
i wesoło biegałam między opłotkami.

Tam w wielkim gospodarstwie, wszyscy zgodnie żyli
i jaskółki pod strzechą i ptactwo na placu.
Ta zabawa z psem wiernym, tęsknię do tej chwili.
I czyściutko w oborze jak w jakim pałacu.

Czekolada domowa, gruszki słodsze były.
Jabłka na dłuższe czasy na pieczki skrojone.
Smaczna fasola z bobem dodawała siły,
także słodkie kołacze, starannie pieczone.

Nikt nie wypowiadał słowa niepotrzebnego
Piosenki nucili zawsze na każdym kroku.
Tato przyniósł raz w czapce ptaszka zranionego
powiedział, niech zostanie do przyszłego roku.

Ze świecą dzisiaj szukać serca spokojnego
bo człowiek chytre plany obmyśla w swej głowie
i za nic ma wartości domu rodzinnego.
Zapytasz co to radość, on ci nie odpowie.

Czysta woda zatruta u samego źródła.
Ran wyleczyć nie możesz, ni dolegliwości.
Na rozstaju dróg- wierzba zgarbiła się, schudła
i lasy zamierają w swej wielkiej żałości.

Lecz ty podaj mi rękę bezinteresownie.
Znajdziemy czystą wodę, odetchną spragnieni.
Pomożemy cierpiącym z miłością, łagodnie.
Wytrwałości iskierka kiedyś świat odmieni.

## Moje ulubione miejsce na ziemi

Nad moim ulubionym miejscem na ziemi
Jest niebo dla ptaków i pogodnych baranków
Powietrze z kryształu jak tęcza się mieni
Jest sens życia utkany z różowych poranków.

Kiedyś iść trzeba było doliną ciemną
Przejść cicho koło wiszących, czarnych straszydeł
Obłok Bożej mocy uniósł się nade mną
śmiałym lotem orlich rozpostartych skrzydeł.

Gdy ktoś będzie chciał mnie odnaleźć po latach
Gdy w zamglonej pamięci błysną moje wiersze,
śladem będzie wiosenna jabłoń cała w kwiatach
pod nią złote stokrotki i biedronki pierwsze.

Latem będzie ławeczka brzozowo- sosnowa
Na horyzoncie góry i dzwony w południe.
W gęstej trawie złoty bażant się schowa,
a łąki w kwiatach całe i pachnące cudnie.

Żółte róże, żółto-złote słoneczniki,
smaczne ziarno mądrości w łupince orzecha.
Złote płomyki świec i złote świeczniki.
Ciepły dom, otwarte drzwi i srebrzysta strzecha.

Marta Haratyk

# W POSZUKIWANIU KORZENI

Od kilkunastu lat obserwowaliśmy pewien niebezpieczny i niezbyt optymistyczny trend odchodzenia od kultury i tradycji rodzimej. Młodzież poszukiwała alternatyw. Jednak w samym szukaniu i znajdywaniu alternatyw nie ma nic złego bynajmniej. Natomiast nie powinno ono przecież prowadzić do lekceważenia folkloru regionalnego. A, niestety, widać było, że tak się dzieje. Wśród młodzieży kwitł mit o tym, że tradycja i przywiązanie do niej ograniczają rozwój. A wszak szacunek do własnych korzeni to nie zacofanie. To świadome i dumne wzrastanie w tym, co leży u podstaw wychowania każdego z nas – historii i patriotyzmie, także tym lokalnym.

Tymczasem niestety młodzież z obszarów wiejskich była dyskryminowana rówieśników z miast. Myślę, że to stąd brała się niechęć do folkloru regionalnego wśród licealistów, gimnazjalistów i młodszych dzieci mieszkających w Brennej. Bezpieczniej było nie identyfikować się tradycjami wiejskimi, z których się folklor wywodzi, by zyskać akceptację grupy rówieśniczej. Bezpieczniej było zapomnieć o gwarze, o tradycjach, obrzędach i reszcie części składowych kultury Brennej, czy szerzej – Beskidów.

Na szczęście przez lata różnice wieś-miasto zacierają się. Nasi uczniowie pokazują w liceach a później na studiach, że przy odpowiedniej ilości chęci i samozaparcia, nie ważne jest, skąd się pochodzi. A może nie tyle nie ważne, co nie ma to wpływu na możliwości intelektualne. A jeśli się ma rzeczywiście utrudnione dojście do wielu instytucji pomocnych w rozwoju naukowym i kulturalnym, osiąganie sukcesów daje tym większą satysfakcję i hart ducha.

I tu pojawiają się bohaterowie tego artykułu. Dzieci, z których najmłodsze mają 6 lat, najstarsze 13. Nie tylko wiek je różni. Także zainteresowania, sympatie i wiele innych rzeczy. Za to łączą je dwie rzeczy: po pierwsze mają odwagę przyznawać się do tego, że pochodzą z obszaru wiejskiego, konkretnie z terenu Gminy Brenna. Więcej – nie uważają tego za akt odwagi, a za coś oczywistego, co w dodatku sprawia im przyjemność i daje wiele satysfakcji. Po drugie, są członkami dziecięcego zespołu folklorystycznego „Mała Brenna", działającego od półtora roku przy Ośrodku Promocji, Kultury i Sportu Gminy Brenna. Ot przeszło roku, regularnie dwa razy w tygodniu spotykają się w swoim czasie wolnym, żeby razem ćwiczyć taniec, śpiew i gwarę breńską, która ma swój specyficzny charakter. Po rozmowie z dziećmi mogę stwierdzić, że większość z nich nie traktuje zespołu jako „kółka tanecznego", mającego wypełnić im czas po szkole. Są świadome, że kultywują tradycję i kulturę regionu Beskidów, w szczególności zaś Brennej.

*zdj. z archiwum „Głosu Ziemi Cieszyńskiej"*

Pod okiem choreografa, Jacka Musioła i kierownika muzycznego – Damian Nowaka, dzieci rozwijają swoje umiejętności, co możemy oglądać w czasie ich koncertów. Ich program został także doceniony wyróżnieniem na tegorocznym przeglądzie „Wici 2010" w Chorzowie. „Mała Brenna" wywołała również wzruszenie i radość, uświetniając swoim występem i zapraszając do wspólnego tańca Seniorów naszej gminy, w czasie ich święta. Także Bielska Telewizja Internetowa była pomocna w promowaniu zespołu, który po emisji programu, w którym można było oglądać dzieci w czasie próby, został zaproszony do akcji promocyjno – reklamowej jednej z sieci sklepów w Bielsku – Białej.

Koordynowanie występów i wyjazdów dzieci leży po stronie pracowników Ośrodka Promocji, Kultury i Sportu. Podobnie, jak pozyskiwanie środków na zakup strojów regionalnych dla dzieci. W tym celu pisane i wysyłane są projekty, które mogą przynosić takie właśnie dotacje pieniężne.

Ważnym czynnikiem w tworzeniu dobrze działającego zespołu, zwłaszcza dziecięcego jest także motywacja. Staramy się, by dzieci mogły co jakiś czas wspólnie bawić się przy ognisku, lub wyjechać gdzieś w ramach nagrody. Zdaniem pani Katarzyny Macury, dyrektora OPKiSu, przyzwyczajanie młodzieży od najmłodszych lat do folklory pozwoli uniknąć w przyszłości pustek w szeregach zespołów zrzeszających dorosłe osoby. No i, oczywiście, da im na starcie większe umiejętności i możliwości brania udzia-

łu w koncertach. Ośrodek podkreśla również, jak ważna jest współpraca z rodzicami dzieci z „Małej Brennej". Bez nich trudno byłoby organizować wyjazdy i przedstawienia. I to przede wszystkim im należy zawdzięczać frekwencję na próbach – to oni przecież przezwyciężają dziecięce „niechcemisię".

Jakie są potrzeby zespołu? Oczywiście, zawsze najważniejsi sa nowi członkowie. W każdej chwili można przyprowadzić dzieci na próbę, nie jest problemem nauczenie ich podstaw. Poza tym, jeśli są gdzieś dzieci grające na instrumentach i chętne do muzykowania w grupie, zachęcamy, by zgłaszać się do OPKiSu. Chcielibyśmy stworzyć „Małej Brennej" własną kapelę, z którą mogłaby się jeszcze pełniej prezentować w czasie występów.

Trudno opowiedzieć, jak ważna jest tradycja i jak ważne jest, by uczyć szacunku do niej nasze pociechy. Za to łatwo zobaczyć, że nie jest to rzecz niemożliwa. Wystarczy przyjść na próbę „Małej Brennej" i przekonać się samemu, ile może dać to satysfakcji i kierownictwu, i rodzicom, i przede wszystkim samym dzieciom.

Anna Musioł

*zdj. z archiwum „Głosu Ziemi Cieszyńskiej"*

# Z KART HISTORII BRENNEJ

**Stowarzyszenia i działalność publiczna**

Osobom interesującym się historią, regularnie śledzącym cykl artykułów „Z kart historii Brennej", a przede wszystkim nestorom brenneńskich rodów, dobrze znana jest tematyka związana z dziejami naszej miejscowości okresu międzywojennego. Jeśli tak, to zdają one sobie sprawę, iż był to czas wyjątkowy. Czas, kiedy mimo wielkich niedogodności związanych z brakiem podstaw materialnych i edukacyjnych nasi rodacy podjęli się niespotykanej dotąd aktywności na polu działań gospodarczych, kulturalnych i społecznych. Jak wiemy, posłużyły im do tego liczne, prężnie działające spółki i stowarzyszenia. Ich działalności poświęcimy najbliższych kilka artykułów, dziś natomiast gros uwagi skierujemy na grupę, od której cała rzecz w znacznej mierze się zaczęła.

Dlaczego poświęcamy tyle miejsca na opis działalności rozmaitych *breńskich* organizacji, jak chociażby Katolickie Stowarzyszenie Młodzieży? Czemu przykładamy do nich taką wagę? Odpowiedzi na te pytania możemy znaleźć chociażby na kartach książki, pt. „Ludzie zasłużeni dla Brennej i Górek". Wystarczy pobieżnie prześledzić poszczególne życiorysy, by przekonać się, że właściwie każda z wymienionych tam osób odegrała istotną rolę w życiu naszej wioski. Swoim zaangażowaniem na polu spraw publicznych zasłużyły one na miano wybitnego działacza społecznego, a tym samym na szacunek współobywateli i pamięć potomnych. Ich uhonorowanie (nawet poprzez obecność na łamach wymienionej książki) ukazuje, jak wysoko oceniana i jak ważna jest działalność publiczna dla mieszkańców danej miejscowości. To właśnie ludzie zrzeszeni w organizacjach kulturalnych, społecznych i gospodarczych w znacznej mierze stanowią o tworzeniu się i trwaniu lokalnej społeczności. Nadając im swoje piętno – tworzą jej rys i koloryt. Tak było w Brennej kiedyś, tak jest również dziś. I właśnie dlatego warto pamiętać o kontekście wydarzeń w którym naszym ojcom przyszło żyć i o nich samych ciągle przypominać.

Zanim spojrzymy na wydarzenia minione, popatrzmy z właściwej perspektywy na sprawy zaangażowania społecznego. Życie w Polskiej Rzeczypospolitej Ludowej nauczyło nas dystansu do oficjalnej wersji historii, którą zwykliśmy traktować jako tanią propagandę. Od tego czasu reagujemy alergicznie na stwierdzenia w rodzaju „zasłużony działacz", czy „czyn społeczny". 20 lat wolnej Polski nie zmieniło naszych poglądów i postaw. Mimo, iż pozostawiliśmy socjalizm i jego bohaterów daleko za sobą, nadal patrzymy nieufnie na osoby zaangażowane publicznie (politycznie, kul-

turalnie, społecznie itd.), przy czym sami nie garniemy się chętnie do takiej działalności. Nie będę oceniał, czy tak być powinno, żądam jedynie by sprawiedliwym oddano sprawiedliwość, osobom prawdziwie zasłużonym – szacunek i pamięć. Był bowiem taki czas, gdy ludzie żyli blisko siebie i nie szczędzili trudu dla wspólnej sprawy. Choć często w pocie czoła zbierali owoce naszej kamienistej ziemi, gdy przyszła potrzeba, gotowi byli się nimi dzielić i poświęcić się dla sprawy, która była im bliska.

**Życie społeczne A.D. 1920**

Przed dziewięćdziesięciu laty świeżo zmartwychwstała Polska wyglądała zupełnie inaczej niż dzisiejsza. Kwitło życie społeczne we wszystkich aspektach. Czytelnie, kawiarnie, gospody i inne lokale tętniły życiem, wypełnione ludźmi, których przyciągały wspólne idee i zapatrywania. Liczne organizacje, towarzystwa i stowarzyszenia gromadziły osoby, które nie tylko pragnęły dyskutować, ale i działać w obranym przez siebie kierunku. Zjawisko to było powszechne. Oczywiście ożywienie społeczne w miastach było bardziej dostrzegalne niż na wsi, wymagało bowiem pewnego obycia, wykształcenia i kultury osobistej, a nadto wolnego czasu (o który łatwiej było robotnikowi pracującemu w fabryce – 5 dni w tygodniu po 8 godzin, niż rolnikowi orzącemu od świtu do nocy). Istniały organizacje: kulturalno-oświatowe, polityczne, religijne, spółdzielcze, samopomocowe, sportowe, muzyczne i wiele, wiele innych.

Wśród tych, które mogły się pochwalić najprężniejszym rozwojem, były organizacje młodzieżowe. Początek XX w. to czasy narodzin skautingu, harcerstwa, to także czas rozwoju organizacji uczniowskich *Siła*, *Jedność*, studenckich – *Znicz*. Młodzież zasilała także wszelkie towarzystwa sportowe (m. in. gimnastyczny *Sokół*). Wtedy również powstały organizacje zakładane przez wspólnoty wyznaniowe, jak chociażby Katolickie Stowarzyszenia Młodzieży.

**Katolickie Stowarzyszenia Młodzieży**

Katolickie Stowarzyszenia Młodzieży, chociaż podkreślały swoje korzenie i osadzenie na fundamentach katolickich, wzbraniały się przed „łatką" organizacji religijnej. Ich cele nie ograniczały się bowiem do spraw kultu (jak np.: w przypadku Bractwa Różańcowego), lecz sięgały znacznie dalej. KSM powstało jako organizacja świecka, apolityczna, której zadaniem było wychowywanie młodzieży „dla Boga i Ojczyzny". Stowarzyszenia miały kształtować ludzi młodych na: „światłych, dzielnych i czynnych członków społeczeństwa". Należeli do nich chłopcy i panienki, po opuszczeniu szkolnych murów, a przed wstąpieniem w związek małżeński (spotykano się osobno, stąd działające równolegle organizacje męskie i żeńskie – KSMM i KSMŻ). Obok głównej nazwy funkcjonowała także druga, w której nieobecny był przymiotnik „katolickie". Mówiono więc o Stowarzyszeniach Młodzieży Polskiej, w skrócie SMP.

Ideały, jakie przyświecały KSM były zbliżone do tych, jakie stawiano sobie za cel w harcerstwie, a więc jednoczesne kształtowanie ciała i ducha członków. Z tym jednak, że w Stowarzyszeniu większy nacisk kładziono na wychowanie religijno-moralne i przywiązanie do Kościoła Katolickiego. W praktyce istotną funkcją Stowarzyszenia była jeszcze działalność na polu kulturalno-oświatowym, z naciskiem tak na wysoką kulturę (odgrywane sztuki, deklamacje, referaty), jak i realne przygotowanie do dorosłego życia (przysposobienie rolnicze, zajęcia praktyczne m. in. dla gospodyń).

Historia ruchu młodzieży katolickiej na Śląsku Cieszyńskim sięga początków XX wieku. W 1906 roku ks. Martinek założył w Cieszynie pierwsze Stowarzyszenie Młodzieży Katolickiej, za jego przykładem formowano organizacje w sąsiednich miejscowościach. Kiedy w roku 1919 połączyły się w powstałym w Cieszynie tzw. Generalnym Sekretariacie było ich już 24. Z czasem, wraz ze zrastaniem się podzielonej niegdyś Polski, złączyły się także z organizacją śląską i ogólnokrajową, z siedzibami w Królewskiej Hucie (dzisiejszym Chorzowie) i Poznaniu. W Brennej KSM powstało w 1919 r. O kulisach założenia przez *Brenniaków* Katolickiego Stowarzyszenia Młodzieży i pierwszych latach jego istnienia, mieliśmy okazję poznać przed miesiącem w relacji Karola Sabatha. Dziś kilka słów o budowie tzw. Domu Katolicko-Ludowego.

***Breńskie* KSM i pomysł własnej siedziby**

Przed miesiącem czytaliśmy, jak to już po roku, Brenną i jej mieszkańców opuścił inicjator powołania KSM, ks. wikary Kubaczka, przeniesiony do parafii w Istebnej. Dla świeżo powstałego Stowarzyszenia była to niewątpliwie ciężka próba, która mogła skończyć się zahamowaniem dotychczasowej działalności, czy wręcz jego rozwiązaniem. Pomyślnej przyszłości nie zapowiadał mu również fakt, iż odtąd, w zasadzie aż do 1939 r., młodzież była zdana sama na siebie, gdyż, skądinąd przychylny, lecz leciwy już ks. proboszcz Skulina, przez ten czas pozbawiony był pomocy wikarego.

Okazało się jednak, iż *breńska* młodzież nie tylko nie porzuciła pracy w Stowarzyszeniu, lecz działała w nim z jeszcze większym zapałem i determinacją. Więcej, niesiona entuzjazmem zdobyła się na rzecz niesłychaną, rzucono bowiem myśl wybudowania domu, który byłby siedzibą Stowarzyszenia. Miał on być ogniskiem odrodzenia wsi, która oświaty, kultury i postępu dotąd nie miała w nadmiarze. Co takiego wyjątkowego było w tym przedsięwzięciu, że ciągle się je przywołuje? Spyta ktoś – o co tyle hałasu? Otóż, rzeczywiście było to coś nadzwyczajnego. Oto pierwszy na całym Śląsku Dom Katolicko-Ludowy! I to postawiony we wsi, która uchodziła za jedną z najbardziej zacofanych. A dokonano tego w czasach szale-

jącej inflacji i największego kryzysu gospodarczego! O tym jednak, iż nie było łatwo, mogliśmy się przekonać, czytając zamieszczony ostatnio tekst Karola Sabatha. Jak czytaliśmy, przedsięwzięta budowa wymagała nie lada wyrzeczeń i determinacji zważywszy na niechęć części elit na tle politycznym i religijnym (której nie udało się przemóc).

**Budowa Domu i jej koszty**

Decyzja o budowie Domu Katolicko-Ludowego zapadła pod koniec 1921 roku. Pół roku później, w maju 1922 r., dokonano transakcji kupna małej działki, o powierzchni 600 m$^2$ (30 x 20 m), w centrum wsi, poniżej kościoła parafialnego. Budynek miał powstać na gruntach wykupionych za 225 tys. marek polskich od gospodarzy Karola Bojdy i Pawła Holeksy. Nad budową czuwał specjalny komitet, w skład którego weszli m.in.: Józef Gielata – przewodniczący, Karol Ferdynand Sabath – sekretarz, Antoni Heller - skarbnik, Józef Heller – zastępca przewodniczącego. Kosztorys opiewał na sumę 8 mln marek polskich, z tym że spodziewano się, iż jego cena spadnie do 5 mln., po odliczeniu darmowej robocizny i części materiałów. Ile ostatecznie wyniósł koszt budowy? – nie wiadomo. Wiadomo natomiast, iż budowa mogła zmierzać do szczęśliwego końca jedynie dzięki ofiarnej pomocy znacznej części mieszkańców, którzy wsparli ją datkami, pożyczkami, robocizną i materiałem budowlanym (np.: Komora Cieszyńska zapewniła drewno budulcowe z tutejszych lasów po niższej cenie, podobnie przedsiębiorca ze Skoczowa – Ernest Sohlich).

Gdy w październiku 1922 roku „Gwiazdka Cieszyńska" zamieściła po raz pierwszy informacje o trwającej budowie pisano, iż zdołano już zakupić znaczną część materiałów oraz przeprowadzić wstępne prace około budowy – m. in. położyć fundamenty. Już po kilku tygodniach, na cel budowy udało się zebrać 1200 tys. marek polskich., na tą sumę złożyły się dary i pożyczki. Wsparcie ofiarowali m.in.: członkowie KSMM (253 tys. mk.), druhny z KSMŻ (22,5 tys. mk.), mieszkańcy gminy (271,9 tys. mk.), *breńskie* stowarzyszenia (95 tysięcy mk.), stowarzyszenia w Marklowicach Dolnych, w Cieszynie, w Puńcowie, w Górnej Lesznej i w Chybiu (75 tys. mk.), ponadto fundusz zasiliły pieniądze ze sprzedanych specjalnie bloczków i składek weselnych (101,405 tys. mk.). Podkreślić należy, iż Dom Katolicko-Ludowy został wybudowany przez młodzież li tylko własnymi środkami, bez subwencji, czy kredytu ze strony państwa (nie udało się jednak z tego źródła uzyskać, jak początkowo planowano 2-3 milionów mk.). Należało więc w dalszym ciągu prowadzić zbiórkę pieniędzy, a nie było to łatwe warunkach ciągle rosnącej inflacji. Jej olbrzymią skalę pokazują chociażby wpłaty dokonywane przez Ewę Heller (dzięki uprzejmości p. H. Wróblewskiej posiadamy potwierdzenia tych waloryzowanych pożyczek) – w grudniu 1922 roku wpłaciła ona na rzecz budowy 5 tys. marek, a w czerwcu 1923 r. już 300 tysięcy, z innych źródeł wiemy natomiast, że w przeciągu owego półrocza ceny mogły wzrosnąć jeszcze bardziej, nawet 180 razy!

**Poświęcenie Domu i jego przyszłość**

Mimo wszelkich trudności, w roku 1923 stał już w Brennej, na niewielkiej parceli, w środku gminy, okazały, choć drewniany gmach Domu Katolicko-Ludowego. Mieścił on dużą salę ze sceną i szereg mniejszych lokali. Uroczystego poświęcenia dokonał 19 sierpnia 1923 ks. prałat Józef Londzin (na którego cześć budynek nazwano później jego imieniem). O tym, jaki przebieg miało to wyjątkowe wydarzenie, możemy przekonać się z relacji zamieszczonej w ówczesnej prasie.

Poświęcenie Domu Katolicko-Ludowego było zdarzeniem na niespotykaną dotąd w Brennej skalę. Możemy się tylko domyślać, jakie wrażenie musiała wywrzeć na mieszkańcach procesja, która w tym celu wyruszyła z kościoła parafialnego. Na czele pochodu łopotało 14 rozwiniętych sztandarów organizacji młodzieżowych, za nimi szły kolejno cztery orkiestry muzyczne. Nie zabrakło czcigodnych gości, przybyło m. in. trzech posłów na sejm Rzeczypospolitej (!), wielu znakomitych kapłanów (księża: Londzin, Świeży, Grimm, Kubaczka, Tomalla, Biłko i probosz ks. Skulina). W długim sznurku obok siebie szły panie i panienki w strojach śląskich, ubrani odświętnie mężczyzni i młodzieńcy – setki mieszkańców naszej wioski i dziesiątki gości z sąsiednich miejscowości (Istebnianie przybyli w strojach góralskich!). Ten widok musiano zapamiętać na długo. Ogólnie o uroczystości można by napisać to, co pisano o Domu Katolicko-Ludowym i jego powstaniu, iż „stanowi chlubną, zapewne najpiękniejszą kartę w dziejach Stowarzyszenia", a chyba i Brennej.

Tymczasem kolejne lata upłynęły *breńskiej* młodzieży na dalszej pracy. Wykańczano wnętrza budynku (jeszcze w 1925 roku nie były ukończone), a przede wszystkim spłacano ciążący na budynku dług (ten istniał nawet w roku 1928). By pokryć wszelkie koszty organizowano bale, zabawy, wystawiano sztuki, z których dochód przeznaczano na spłatę zadłużeń i bieżące wydatki związane z adaptacją i utrzymaniem Domu.

Dom Katolicko-Ludowy im. ks. Londzina stał się rzeczywiście ogniskiem, które do pewnego stopnia rozświetliło Brenną w trudnych czasach lat dwudziestych i trzydziestych XX wieku. Stał się on „ośrodkiem pracy społecznej w gminie", m.in. posłużył za pierwszą siedzibę nowopowstałej Chrześcijańskiej Spółki Spożywczej, która prowadziła tam sklep (do czasu przejęcia budynków pożydowskich przy kościele). O tym, iż budynek Domu tętnił życiem, będziemy mieli jeszcze się okazję przekonać (o tym m.in. za miesiąc), tam odbywały się nie tylko sztuki, występy, koncerty, ale też zebrania sekcji radiowej (powołanej do życia w roku 1927).

Wraz z upływem lat budynek ten służył kolejnym rocznikom młodzieży, a wreszcie następnym pokoleniom. W czasie II wojny nieczynny dla działalności publicznej, po jej zakończeniu został przejęty przez władzę ludową i wykorzystany jako sala kinowa. Obecnie teren i budynek położony przy ul. Wyzwolenia 77, chociaż wrócił w ręce Kościoła Katolickiego (najpierw kurii, później parafii), nadal służy Gminie Brenna, jako siedziba Ośrodka Promocji, Kultury i Sportu, a więc również jako siedziba redakcji „Wieści znad Brennicy". Mimo iż dziś nikt już nie pamięta o budowniczych dawnego Domu Katolicko-Ludowego – *breńskiej* młodzieży i jej Stowarzyszeniach, Dom ten pełni nadal swoją misję, kształtując umysły, serca i ciała młodego pokolenia m. in. „Małej Brennej" na drodze poznania kultury i tradycji przodków.

**Relacja z uroczystości poświęcenia Domu Katolicko-Ludowego**

[„Gwiazdka Cieszyńska", 24. sierpnia 1923, nr 67, s. 2.]

„Bezsprzecznie na pierwszy plan wybiły się na Śląsku Stowarzyszenia Katolickiej Młodzieży

Męskiej i Żeńskiej w Brennej. W ciągu czterech lat przyczyniły się one niemało w tej gminie do zmiany stosunków na lepsze, odnowiły do pewnego stopnia jej oblicze. Lecz nie dość na tym. W tych ciężkich pod względem materialnym czasach powzięły, przed rokiem myśl budowy Domu Katolickiego i przyoblekły ją w ciągu jednego roku w realne kształty. Stanął piękny, okazały, choć drewniany, stylowy, przestronny dom katolicki w wielkiej, katolickiej gminie górskiej na dowód, że zapał młodych serc i rąk łamie wszystkie przeszkody i dokonuje cudów.

Uroczyste poświęcenie tej drogiej placówki, oświaty katolickiej i kulturalno-oświatowej odbyło się w ubiegłą niedzielę bezpośrednio po zjeździe skoczowskim [zjeździe KSM]. Mimo niepewnej, deszczami przerywanej pogody wypadła cała uroczystość imponująco, była wielką katolicką manifestacją, Brenna nie miała jeszcze tylu gości młodych i starszych, którzy od rana zdążali na wozach lub pochodami ze wszystkich stron. Wyróżniała się szczególnie liczna delegacja Stowarzyszeń z parafii istebniańskiej, która przybyła już w sobotę wieczorem pod przewodnictwem ks. wikarego Kubaczki, założyciela *breńskiego* Stowarzyszenia. Młodzież *breńska* pożegnała najpierw przez usta swego patrona, ks. prob. Skuliny dotychczasowe ciasne schronisko, a następnie, wraz z delegacjami Stowarzyszeń z całego Śląska udała się na nabożeństwo do kościoła. Kazanie ks. Biłki wprowadziło masy wiernych w pożądany nastrój tak rzadkiej uroczystości. Mszę św. odprawił generalny sekretarz ks. Tomalla z Królewskiej Huty.

Po skończonej sumie wyruszył olbrzymi pochód procesjonalny, w którym uczestniczyły 4 orkiestry muzyczne i 14 sztandarów, z pieśnią »Kto się w opiekę« ku nowemu domowi. Aktu poświęcenia dokonał ks. poseł Londzin w asyście licznego duchowieństwa, w przemowie dał ten nasz przodownik w ruchu katolicko-narodowym wyraz swej serdecznej radości z powitania ogniska, w którym zamieszka idea przez niego tak umiłowana. Wiecowi katolickiemu, zagajonemu przez miejscowego wójta p. Madusioka, przewodniczył godnie i sprawnie druh Antoni Heller z Brennej; przemówienia powitalne wygłosili druh Gielata i druhna Ferfecka. Tak przewodnictwo, jak i przemówienia dowiodły, co dają Stowarzyszenia naszej młodzieży. Imieniem Gen. Sekretariatu przemawiał ks. Tomalla, imieniem »Zjednoczenia« p. Wolniewiczówna. Mowy wiecowe wygłosili prof. Gołąb (o potrzebie ducha katolickiego w naszej Ojczyźnie), poseł Karol Holeksa z Krakowa (rodowity Brenniak) o stosowaniu zasad katolickich w praktycznym życiu publicznym i ks. poseł Brzuska o przywiązaniu do ziemi katolickiej i potrzebie kształcenia naszej młodzieży w szkołach wyższych, oraz p. Gaj z Dziedzic o konieczności utworzenia wspólnego frontu katolickiego. Mowy te współzawodniczyły z sobą co do trafności poglądów, aktualności tematu i siły wypowiedzenia, toteż tłumy zebranych słuchały chętnie, pomimo chwilowych deszczyków i spóźnionej już pory obiadowej. Popołudniowe przedstawienie »Istych roków« i zabawa towarzyska, które odbyły się w obszernej, pięknie przyozdobionej sali nowego Domu Katolicko-Ludowego, ściągnęły znowu wielką liczbę i udały się pod każdym względem, a swym godnym nastrojem zaświadczyły, iż wszelkim urządzeniom w tym to Domu przyświecać będzie zawszę zdrowa myśl chrześcijańska, która nie wyklucza godziwej rozrywki.

Stowarzyszeniom w Brennej zasyłamy z tego miejsca słowa pochwały, uznania i gorącej zachęty do dalszej pracy. Szerzcie katolicką oświatę u was i nadal bądźcie przykładem dla innych gmin, jak należy pracować dla dobra Kościoła i Narodu!

A na koniec słówko do Czytelników i zwolenników naszych., Dom w Brennej stoi, lecz nie bez długu i nie wszystko w nim wykończone. Idź i zobacz, czego dokonała młodzież przy życzliwej pomocy starszych, a z pewnością uradujesz się szczerze z powstania tego Domu Katolicko-Ludowego i dopomożesz datkiem pieniężnym, aby troski materialne przestały dręczyć jego młodych budowniczych. W zbieraniu ofiar na ten cel chętnie pośredniczy Administracja naszego pisma."

Wojciech Grajewski

**Lista darczyńców na budowę Domu Kat.-Lud.:**

- Wpłaty sprzed 19. października 1922 (imię i nazwisko, numer domu, kwota w markach polskich)

Jan Moskała, l. 176, 60 tys.,
Alojzy Heller, l. 245, 25 tys.,
Józef Heller, l. 159, 20 tys.,
Paweł Heller, l. 245, 20 tys.,
Karol Pyka 20 tys.,

Jan Madzia, l. 223, 20 tys.,
Józef Bojda, l. 217, 15 tys.,
Jan Moskała, l. 261, 10 tys.,
Jerzy Moskała, l. 89, 10 tys..
Anna Madziowa, l. 223, 10 tys.,
Paweł Holeksa, l. 280, 10 tys.,
Franciszek Holeksa, l. 279, 10 tys.
Józef Kosowski z Kowali, 15 tys.,
- Wpłaty sprzed 15. sierpnia 1924
Karol Kruczek z Pittsburga 20 dol.,
Paweł Moskła z Monarh 10 dol.,
Józef Bojda z Monarch 5 dol.,
N. N. z Piotrowic 100 kcz.,

Na zdjęciach obok (od góry):

1. „Komitet Budowy Domu Młodzieży w Brennej, Brenna 24 VIII 1922". Na fundamentach stoją (od lewej): J. Gielata, NN, K. F. Sabath, A. Heller, J. Gaszczyk, A. Hellerówna, H. Ferfecka, NN, NN.
2. Jego dzieło : dawny Dom Katolicko-Ludowy, dzisiejsza siedziba Ośrodka Promocji Kultury i Sportu Gminy Brenna 2010

# ARTYSTYCZNA PASJA

Prawdziwy artysta robi rzeczy wyjątkowe łącząc różne elementy oraz nadając im kształt, formę, którą wcześniej przechowuje skrzętnie w swojej głowie. W naszej miejscowości mamy wielu twórców, często jednak nie doceniamy ich zdolności i miłości do tworzenia piękna. Artykuł ten został opatrzony zdjęciami szopek bożonarodzeniowych pana Mieczysława, który należy właśnie do grona tych ludzi, którzy potrafią zrobić coś wyjątkowego z niczego. Beskidzka piątka wspiera regionalnych artystów, wydając certyfikaty znaku promocyjnego „Beskidzki produkt na 5". Jedyne co twórca musi zrobić, to wypełnić formularz i oddać go w Ośrodku Promocji, Kultury i Sportu Gminy Brenna, lub przesłać na adres Stowarzyszenia Delta Partner z Cieszyna. Artyści przez swoją pracę, zmieniają szarą rzeczywistość w niekończącą się przygodę, gdzie naprawdę wszystko może się zdarzyć. Doceniajmy ich pracę i zachęcajmy do wystawiania ich dzieł na widok publiczny.

Szczepan Spis

# POMYSŁ NA ZIOŁA

Lubczyk kojarzy nam się zapewne głównie jako ziele miłości, ale w praktyce ma inne sprawdzone właściwości. Ciekawostką jest, że kiedyś wkładano liście lubczyku do butów wędrowców w celu odnowienia nadwątlonych sił. Nasiona dodajemy do napojów wzmacniających, ale również do chleba i pasztetów. Liście popularne w każdej kuchni nadają specyficzny aromat i smak każdej zupie. Roślina bardzo dobrze rośnie w naszych ogrodach, nie posiada dużych wymagań glebowych, niestety nie nadaje się do uprawy w domu.

Propozycja na zupę z lubczyku

Składniki:
3dkg masła
2 średnie drobno posiekane cebule
4 łyżki stołowe drobno posiekanego lubczyku
3dkg mąki
2 szklanki bulionu z kurczaka
1 szklanka mleka
Sól, pieprz

Masło stopić w rondlu i podsmażyć cebulę (ok. 5 min.) aż zmięknie. Dodać lubczyk, mąkę, trzymać na ogniu ok. minutę mieszając. Wlać bulion, gotować ok. 15 min. Dodać mleko, przyprawić solą i pieprzem. Podgrzać nie doprowadzając do wrzenia.

Ethienne

# Z domowego notesu

**Ciasto drożdżowe z brzoskwiniami**

**Składniki:**

22 dkg mąki
2dkg drożdży
8 dkg cukru
125 ml letniego mleka
10 dkg masła
Szczypta soli,
1 łyżeczka startej skórki cytrynowej

**Do dekoracji:**

1kg brzoskwiń
150 ml śmietany
1 op. Budyniu
1 jajko
3 łyżki miodu

Przygotować ciasto drożdżowe, zostawić 30 min. do wyrośnięcia. Tortownicę o przekroju 26cm wysmażyć tłuszczem, ciasto rozwałkować, wyłożyć na dno tortownicy, formując niewysoki brzeg. Odstawić do wyrośnięcia. Śmietanę ubić z budyniem, jajem i miodem. Piekarnik rozgrzać do temp. 200 stopni. Na ciasto ułożyć brzoskwinie, potem polać masą śmietankową. Piec ok. 30 min. Po upieczeniu ciasto zostawić przez jakiś czas w formie.

Ethienne

# „MOJE BOISKO – ORLIK 2012"

Zakończono budowę kompleksu boisk sportowych w ramach programu „Moje Boisko – Orlik 2012" (boisko piłkarskie oraz boisko wielofunkcyjne wraz z zapleczem sanitarno – szatniowym) przy Gimnazjum w Brennej ul. Górecka 224. W dniu 21.10.2010 r. dokonano odbioru końcowego zadania od firmy MASTERS ze Szczecina, głównego realizatora zdania. Podkreślić również należy, że szereg prac na tym zadaniu wykonało Przedsiębiorstwo „FABER" z Górek Wielkich, jako podwykonawca robót.

W ramach zadania wykonano:

Boisko do piłki nożnej o nawierzchni z trawy syntetycznej o wymiarach 30 m x 62 m (pole do gry 26m x 56m), z ogrodzeniem o wys. 4m po obwodzie boiska, wyposażone w piłkochwyty o wys. 6 m, dwie bramki do gry w piłkę nożną.

Boisko wielofunkcyjne do koszykówki i siatkówki o nawierzchni poliuretanowej o wymiarach: szerokości 15,10 + 2× 2,75 wybiegi = 20,60 m, długości 28,1 + 2 × 2m wybiegi = 32,10 m z ogrodzeniem wys. 4 m po obwodzie boiska, wyposażone w kosze do koszykówki oraz komplet wyposażenia do gry w piłkę siatkową.

Całość terenu boisk sportowych została odwodniona drenażem, włączonym do kanalizacji deszczowej (Ø 250/200/160), łącznej długości 495 m, z podłączeniem do systemowego zagospodarowania wody opadowej typ AZURA.

Budynek zaplecza sanitarno – szatniowego, w tradycyjnej technologii wykonania, spełniający wymogi funkcjonalne: magazynu sprzętu gospodarczo – sportowego, szatnie oddzielnie dla każdej płci lub drużyny, zespół higieniczno – sanitarny, pomieszczenie gospodarza obiektu i trenera środowiskowego.

Powierzchnia całkowita budynku – 96,40 m2 Kubatura – 319,60 m3 Powierzchnia użytkowa – 60,30 m2 Do budynku zaplecza wykonane zostały przyłącza wody i kanalizacji oraz przyłącze energetyczne.

Cały kompleks boisk został oświetlony, poprzez zespół naświetlaczy osadzonych na 8 słupach energetycznych, Wokół kompleksu wykonano również elementy małej architektury: schody terenowe, pochylnia przy wejściu do budynku zaplecza i schody zewnętrzne, murek oporowy, chodniki z kostki brukowej, balustrady.

Koszt robót wyniósł brutto 1.654.368,73 zł.

U.G. Brenna

Gotowy projekt można było oglądać już 3 listopada podczas uroczystego otwarcia orlika, na który przybyło wielu przedstawicieli m.in. władz gminny, powiatowych, nauczycieli i lokalnych mediów. Przecięcie wstęgi przez Wójt Gminy Brennej Iwonę Szarek wraz ze srebrnym medalistą olimpijskim Ryszardem Stańkiem, zapoczątkowało użytkowanie obiektu, na którym chwilę później, zaczęły się rozgrywki piłkarskie młodzieży breńskiej.

Szczepan Spis

# TERMINARZ IV AMATORSKIEJ LIGI HALOWEJ

**3.11.2010 r.**

16:30 Dream-Team -Kamtex
17:20 Juniorka - Samorząd
18:10 Oldboje Beskid Skoczów – FC Ada
19:00 Czarna Elka – Przyjaciele
19:50 Alco-Skład – Nieckarz Team

**10.11.2010 r.**

16:30 Czarna Elka – FC Ada
17:20 Oldboje Beskid Skoczów - Samorząd
18:10 Juniorka – Dream-Team
19:00 Przyjaciele – Nieckarz Team
19:50 Alco-Skład - Kamtex

**17.11.2010 r.**

16:30 FC Ada – Samorząd
17:20 Oldboje Beskid Skoczów – Dream-Team
18:10 Przyjaciele - Kamtex
19:00 Alco-Skład - Juniorka
19:50 Czarna Elka – Nieckarz Team

**24.11.2010 r.**

16:30 Czarna Elka – Samorząd
17:20 FC Ada – Dream Team
18:10 Nieckarz Team - Kamtex
19:00 Przyjaciele – Juniorka
19:50 Oldboje Beskid Skoczów – Alco-Skład

**1.12.2010 r.**

16:30 Samorząd – Dream-Team
17:20 Czarna Elka – Kamtex
18:10 FC Ada – Alco-Skład
19:00 Nieckarz Team – Juniorka
19:50 Przyjaciele - Oldboje Beskid Skoczów

**8.12.2010 r.**

16:30 Kamtex – Juniorka
17:20 Samorząd – Alco-Skład
18:10 Czarna Elka – Dream-Team
19:00 FC Ada – Przyjaciele
19:50 Nieckarz Team - Oldboje Beskid Skoczów

**15.12.2010 r.**

16:30 Samorząd - Przyjaciele
17:20 Nieckarz Team – FC Ada
18:10 Dream-Team – Alco-Skład
19:00 Kamtex – Oldboje Beskid Skoczów
19:50 Czarna Elka - Juniorka

**22.12.2010 r.**

16:30 Kamtex – FC Ada
17:20 Samorząd – Nieckarz Team
18:10 Czarna Elka – Alco-Skład
19:00 Juniorka – Oldboje Beskid Skoczów
19:50 Dream-Team – Przyjaciele

# RADOŚĆ W „SPÓJNI"

W niedzielę 10 października przed meczem góreckiego klubu na boisku odbyła się mała uroczystość. Miejscowi piłkarze wraz z Zarządem Klubu symbolicznie odebrali od Pani Wójt Iwony Szarek nowe budki-ławki dla zawodników rezerwowych. Poprzednie znacznie zniszczone zostały zlikwidowane w 2005 roku. Od tego czasu zawodnicy rezerwowi oraz obsługa techniczna obu drużyn w czasie meczu przesiadywali na zwykłej ławce. Sytuacja ta wywoływała irytację Zarządu „Spójni", działacze sportowi musieli wysłuchiwać pretensji piłkarzy gości, zwłaszcza gdy padał deszcz i było zimno. W czasie corocznego atestowania boiska brak przyzwoitych ławek rezerwowych otwierał listę mankamentów do usunięcia w bliżej nieokreślonym czasie. Piłkarskie władze zarzucały Klubowi w Górkach min. ciasnotę w szatniach piłkarskich, brak szatni dla sędziów, kiepski stan płyty boiska, zalecano również wykonanie widowni dla kibiców. Znaczną część tych mankamentów udało się usunąć. Od września piłkarze i sędziowie korzystają dzięki uprzejmości Dyrekcji Szkoły z szatni w nowej hali sportowej, teraz Urząd Gminy przekazał nowe budki-ławki, które kosztowały 14.000 złotych. Być może w przyszłości doczekamy również remontu nawierzchni boiska. Dotychczasowa współpraca LKS „Spójnia" i Urzędu Gminy oraz Dyrekcji Szkoły, rozumienie potrzeb Klubu przez władze samorządowe pozwalają snuć takie nadzieje.

Czemar

# VII SAMORZĄDOWĄ OLIMPIADĘ ZIEMI CIESZYŃSKIEJ 2010

16 października 2010 r. po rocznej przerwie rozegrano „VII Samorządową Olimpiadę Ziemi Cieszyńskiej 2010 - Turniej Halowej Piłki Nożnej ‚5' Pracowników Samorządowych i Radnych Ziemi Cieszyńskiej". Zmagania odbyły się w nowej hali Góreckiego ZSP.

Pierwsze miejsce zdobył zespół gospodarzy, czyli Gmina Brenna, na drugim miejscu uplasował się zespół z Gminy Istebnej, trzecie miejsce przypadło Gminie Wisła. Organizatorami turnieju byli: Stowarzyszenie Samorządowe Ziemi Cieszyńskiej oraz Gmina Brenna.

# PREMIERY KINOWE W LISTOPADZIE

## Maczeta

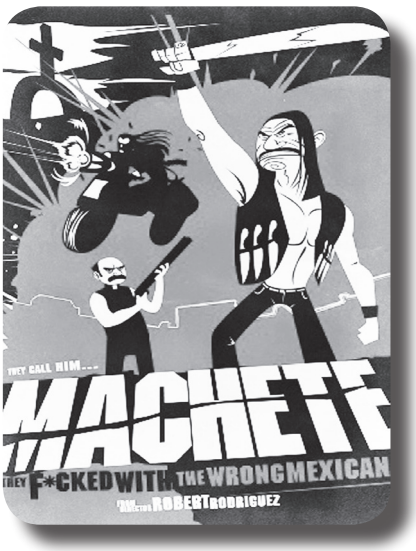


Tytułowy Machete, to były agent federalny szukający zemsty na organizacji, która go zdradziła. W misji niechętnie towarzyszy mu jego bliski przyjaciel, ksiądz, który ślubował, że nigdy nie będzie stosował przemocy.

## Pogrzebany

Prywatny przedsiębiorca zostaje porwany w czasie wykonywania zlecenia w Iraku. Mężczyzna budzi się zakopany w trumnie na pustyni, a jedynymi przedmiotami, jakie przy sobie znajduje, są telefon komórkowy, świeca i nóż.

## Pozwól mi wejść

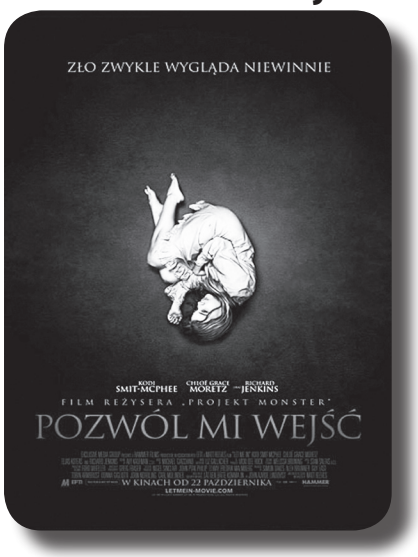


Nastoletni Owen od czasu rozwodu rodziców przechodzi trudne chwile. Nielubiany w szkole staje się coraz częstszym obiektem kpin kolegów. Czas spędza samotnie oddając się marzeniom o zemście na swych prześladowcach. Pewnego dnia w sąsiedztwie pojawia się tajemnicza Abby. Owen zaprzyjaźnia się z dziewczyną, nie zwracając początkowo uwagi na jej nietypowe zachowania...

## Sekret jej oczu

Benjamín Espósito nie może zapomnieć o zbrodni, która wydarzyła się przed dwudziestu pięciu laty. Jako dojrzały mężczyzna postanawia wrócić do wydarzeń sprzed lat. Decyzja ta zmieni jego postrzeganie przeszłości, a także zaważy na jego przyszłości.

## Śmietnisko

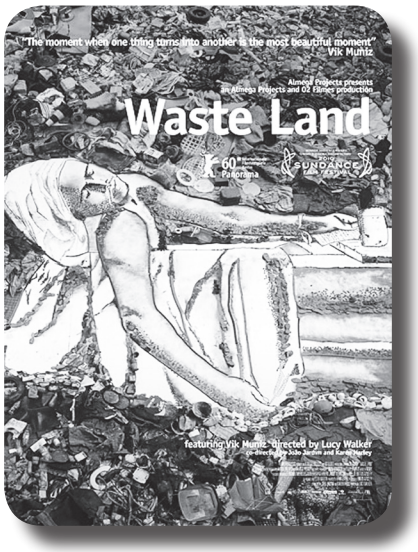


Vik Muniz urodził się w Sao Paulo w 1961 roku. Jest uważany za jednego z najważniejszych współczesnych artystów. Do tworzenia swoich prac wykorzystuje rozmaite materiały w tym żywność i śmieci. Jest również działaczem społecznym. Film opowiada historię tworzenia jednego z największych dzieł artysty, instalacji w Jardim Gramacho, która to powstaje na wysypisku śmieci.

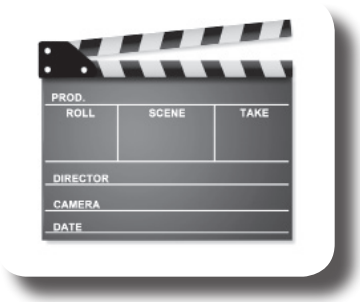

# Ważne i przydatne numery telefonów

**Urząd Gminy Brenna**
43-438 Brenna, ul. Wyzwolenia 77,
tel. 33 853 62 22, fax. 33 853 63 70
www.brenna.org.pl, e-mail: poczta@brenna.org.pl

**Ośrodek Promocji, Kultury i Sportu Gminy Brenna**
43-438 Brenna ul. Wyzwolenia 69,
tel. 33 853 65 50, 33 858 71 50
email: opkis@brenna.org.pl

**Gminny Punkt Informacji**
ul. Wyzwolenia 77, 43 - 438 Brenna
tel. 33 858 69 71
e-mail: gpi@brenna.org.pl

**Gminny Ośrodek Pomocy Społecznej**
43-438 Brenna, ul. Wyzwolenia 77
tel. 33 853 64 59, 33 858 71 01,
email: gops@brenna.org.pl

**Policja - Komisariat policji w Skoczowie**
tel. 33 853 32 13

**Ochotnicza Straż Pożarna:**
43-438 Brenna ul. Wyzwolenia 75, tel. 33 853 65 85
43-438 Brenna ul. Leśnica 134, tel. 33 853 63 00
43-436 Górki Wielkie ul. Breńska 2, tel. 33 853 93 12

**Ośrodek Zdrowia**
43-438 Brenna ul. Leśnica 8, tel. 33 853 63 11
43-436 Górki Wielkie ul. Zalesie 3, tel. 33 8539182

**Pogotowie Ratunkowe**
tel. alarmowy 999
43-430 Skoczów ul. Krzywa 4
tel. 33 857 95 49, 33 857 95 50

**Apteki**
43-438 Brenna ul. Wyzwolenia 77, tel. 33 853 64 64
43-438 Brwnna ul. Wyzwolenia 34a tel. 33 8536319
43-436 Górki Wielkie ul. Zalesie 3, tel. 33 853 92 05
43-436 Górki Wielkie ul. Breńska 2 tel. 33 858-71-19

**Zakład Budżetowy**
ul. Wyzwolenia 34
43-438 Brenna
tel. 33 853 62 85
tel./fax 33 853-62-85
kom: 504 039 392
e-mail: zbgk@brenna.org.pl

**GOPR**
tel. alarmowy 985
43-438 Brenna ul. Węgierski 41
43-370 Szczyrk ul. Dębowa 2, tel. 33 817 85 36

**Poczty:**
43-438 Brenna ul. Wyzwolenia 77, tel. 033 853 62 76
43-436 Górki Wielkie ul. Z. Kossak 34, tel. 33 853 94 44

**Muzeum Zofii Kossak - Szatkowskiej w Górkach Wielkich**
43-436 Górki Wielkie ul. Stary Dwór 2
tel. 33 853 95 15, email: biuro@muzeumkossak.pl
www.muzeumkossak.pl

**Biblioteki:**
43-438 Brenna ul. Wyzwolenia 77, tel. 33 853 63 59
43-436 Górki W. ul. Zalesie 3, tel. 33 853 91 86

**WÓJT GMINY BRENNA**
**IWONA SZAREK**
Pani Wójt przyjmuje strony w każdy wtorek
od 14:00 do 16:00.
W celu umówienia się na spotkanie prosimy o kontakt
z sekretariatem: tel. 33 8536222, fax: 33 8536370
e-mail: poczta@brenna.org.pl

**ZASTĘPCA WÓJTA GMINY BRENNA**
**SEKRETARZ GMINY BRENNA**
**KRZYSZTOF MAJERAN**
tel. 33 8536222 w. 103 lub 33 8536350
e-mail: sekretarz@brenna.org.pl

**BIURO RADY GMINY BRENNA**
**KRZYSZTOF HOLEKSA**
**PRZEWODNICZĄCY RADY GMINY BRENNA**
Przyjmowanie stron w każdą środę w godz. od 14:00
do 15:30. Sekretariat:
tel. 33 853-62-22, 853-65-48
fax: 33 853-63-70
e-mail: poczta@brenna.org.pl


**Wieści znad Brennicy**

**MIESIĘCZNIK**
**ISSN 1895-670X**
**Redakcja:** Szczepan Spis (Red. Naczelny), Katarzyna Macura, Łukasz Muschiol, Sylwia Chrapek, Beata Znamierowska
**Zdjęcia:** OPKiS, www.wbrennej.pl, Głos Ziemi Cieszyńskiej
**Wydawca:** Ośrodek Promocji, Kultury i Sportu Gminy Brenna
43-438 Brenna, ul. Wyzwolenia 69, tel./fax (0 33) 853-65-50, e-mail: s.spis@brenna.org.pl, opkis@brenna.org.pl
**Nakład:** 700 egz.
**Korekta:** Szczepan Spis
**Druk:** Wydawnictwo **„Prasa Beskidzka"** Sp. z o.o., 43-300 Bielsko-Biała, ul. Dubois 4, tel. 033 819 39 58
e-mail: drukarnia@kronika.beskidzka.pl
**Współpraca:** WBRENNEJ.PL



Redakcja nie zwraca nie zamówionych materiałów. Zastrzega sobie prawo do skrótów i opracowań nadesłanych tekstów.


**MIESIĘCZNIK „WIEŚCI ZNAD BRENNICY" można nabyć w Ośrodku Promocji, Kultury i Sportu Gminy Brenna (ul. Wyzwolenia 69, Brenna) a także w:**

Delikatesach Centrum (Górki), sklepie z nasionami p. K. Holeksy (Górki), Kiosku „Trafika" (Górki), Sklepie GS na Buczu (Górki), Sklepie GS w Szpotawicach (Górki), Sklepie „Lewiatan" (Brenna Skrzyżowanie), Sklepie GS Brenna Skrzyżowanie, W Delikatesach p. Bocka (Brenna Spalona), Sklepie GS Brenna Pinkas, Sklepie GS Brenna Leśnica, Sklepie p. Firuzek (Brenna Leśnica), Zajeździe Pod Przyłazem (Brenna Leśnica), Kiosku z prasą – p. J. Ćwierzyk, (Brenna Centrum) „Toto Lotku" – p. J. Madzi, (Brenna Centrum) Kiosku p. Cz. Grenia (Brenna Bukowa), Karczmie na Kamieńcu, Sklepie GS w Brennej Bukowej, Sklepie „Kaprys" ul. Jawornik (Brenna), Gminnej Bibliotece Publicznej (Urząd Gminy, II p.). Sklepy, kioski, pensjonaty itp. lokale, chcące również kolportować „Wieści", proszone są o kontakt z redakcją.
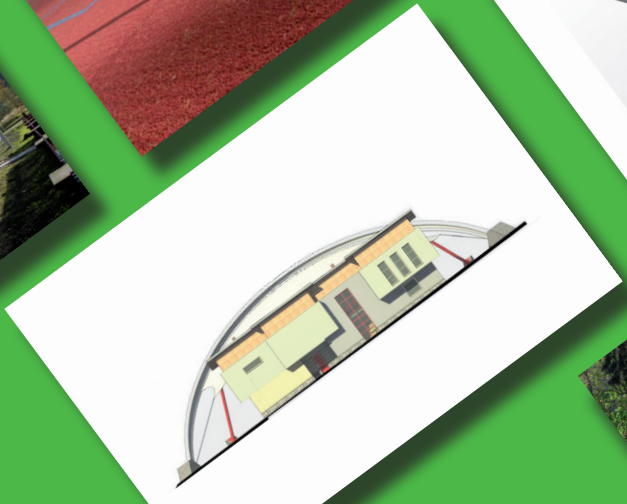
# ZMIANY W NASZEJ GMINIE