Wieści znad Brennicy

cena: 1zł

nr 01 (26) Styczeń 2010
ISSN 1895-670X

ZŁOTE GODY W GMINIE BRENNA

W tym numerze:

- Co w nowym roku w naszej gminie – wywiad
- Gitary zagrały
- Puchar Beskidzkich Groni

Gmina Brenna
www.brenna.org.pl

W numerze

OD REDAKCJI 3
INFORMACJE/WYDARZENIA 4
GOPS/PROFILAKTYKA 13
KULTURA i OŚWIATA 16
ZE ŚWIATA 20
PSYCHOWIEŚCI 22
ZIELONO MI/OD KUCHNI 23
SPORT 25
WKRÓTCE W BRENNEJ 28
GODNE POLECENIA 29
ADRESY 31

Forum cd.

str. 4

Z Górek Wielkich.... na lagunę

str. 20

Puchar Beskidzkich Groni

Strona 26

Od redakcji

Nowy rok zazwyczaj niesie ze sobą noworoczne postanowienia, chcemy być lepsi, żyć lepiej, zdrowiej, rozważniej, poprawić niedociągnięcia, które denerwują nas lub innych. Takie plany to norma, gdy przekraczamy jakiś punkt w czasie, od którego można liczyć wszystko od nowa. Z pustą kartą wchodzimy w nowy rok, z nadzieją za przyjaciela i głową pełną pomysłów. W imieniu całego zespołu redakcyjnego, w tym noworocznym numerze naszej regionalnej gazety życzę wszystkim Czytelnikom, by plany i postanowienia nie sprawiały problemów w drodze do ich realizacji, a z naszej strony zobowiązujemy się w sposób ciekawy i przystępny informować Was o wszystkich nowinkach z naszego podwórka i nie tylko. Zapraszamy do współpracy.

Szczepan Spis
Redaktor Naczelny

Rozmowa z panią Wójt Iwoną Szarek czyli co w nowym roku w naszej gminie

Nowy rok to nowy budżet i cele jego spożytkowania, proszę powiedzieć jakie inwestycje szykują się w tym roku w naszej Gminie. Wiemy już o głównej drodze, której pierwszy etap odnowy ma się zacząć w tym roku, ponadto na pewno znaczącym przedsięwzięciem będzie budowa nowego amfiteatru i reorganizacja otaczającego go parku.

Zgadza się, razem z rozpoczynającym się nowym rokiem, mamy w planach realizację wielu nowych inwestycji. Do najbardziej znaczących dla naszej gminy należą wspomniana już modernizacja drogi powiatowej na odcinku Miodowa-Malinowa finansowaną przez powiat, gdzie Gmina Brenna partycypuje w kosztach na poziomie 500.000,00zł., oraz modernizacja amfiteatru w Brennej. Poza tym kontynuujemy prace związane z rozbudową sieci kanalizacyjnej wraz z przyłączami domowymi na odcinku Brenna-Centrum - Brenna-Bukowa, budową wodociągu w Górkach-Sojce, który pozwoli na zasilenie wodą czterech bloków mieszkalnych. Pracujemy też nad projektem i pozwoleniem na budowę sieci kanalizacyjnej w rejonie ulic Zalesie-Nowy Świat-Czarny Las w Górkach Wielkich. Z myślą o nowych miejscach parkingowych będziemy modernizować parking w Brennej-Centrum wraz z oświetleniem oraz parking wraz z odwodnieniem w Górkach Wielkich. Tak więc plany mamy niemałe, ufam że wykonawcy nie zawiodą i wszystkie prace, mające na celu polepszenie standardu życia naszych mieszkańców zostaną ukończone w terminie.

Rok 2009, uznano rokiem kryzysu gospodarczego, czy także u nas odcisnął on swoje piętno na lokalnych przedsiębiorcach, a więc także na samorządzie i jego budżecie, czy może udało nam się oprzeć jego wpływowi?

Biorąc pod uwagę inwestycje podejmowane przez lokalnych przedsiębiorców brak jest podstaw do twierdzenia, że rok 2009 był rokiem kryzysu gospodarczego. Pojawili się również u nas nowi przedsiębiorcy, a liczba zarejestrowanych podmiotów prowadzących działalność gospodarczą, w zestawieniu początku i końca roku 2009 r., świadczy o tym, że Gmina Brenna postrzegana jest jako atrakcyjny rynek sprzedaży i zapotrzebowania na usługi. Czy uda nam się oprzeć zmianom gospodarczym oraz zmianom legislacyjnym, które dotykają bezpośrednio samorządy, okaże się w bieżącym roku oraz kolejnych latach. Trudno przewidzieć zaistnienie konkretnych zmian. Na pewno bardzo rozważnie trzeba podchodzić do podejmowanych działań – zwłaszcza tych rozciągniętych w czasie.

Mamy rok wyborczy, czy zamierza pani startować w tegorocznych wyborach na stanowisko Wójta? Proszę powiedzieć, jakie działania na te najbliższe cztery lata stanowią wg Pani priorytet dla naszej Gminy.

W chwili obecnej nie mogę jednoznacznie stwierdzić czy będę brała udział w wyborach na wójta. Skupiam się przede wszystkim na realizacji postawionych sobie zadań. Według mnie priorytetowe zadania dla gminy to systematyczne polepszanie infrastruktury, która wpływa bezpośrednio na atrakcyjność naszej miejscowości. Oczywiście jest to też nierozłącznie związane z modernizacją głównych szlaków komunikacyjnych znajdujących się na terenie gminy. I nie chodzi tu wyłącznie o samą nawierzchnię drogową, ale również o urządzenia znajdujące się w obrębie pasa drogowego – czyli chodniki, oświetlenie, spowalniacze czy inne budowle drogowe poprawiające bezpieczeństwo w ru-

chu drogowym. Nie zapominamy również o działaniach ukierunkowanych na zwiększenie liczby miejsc parkingowych. Część zadań o których tu mówimy, realizowana jest w tej kadencji, natomiast kolejne cztery lata będą to na pewno kontynuacją rozpoczętego procesu inwestycyjnego. Chociaż potrzeby są duże, trzeba się liczyć z budżetem gminy, który nie jest rozciągliwy i pewne sprawy muszą odczekać swoją kolejkę do realizacji. Ważni dla mnie są też sami mieszkańcy, dlatego ciągle podejmujemy nowe inicjatywy i realizujemy wiele projektów dotyczących kapitału ludzkiego. Wspomnę tu tylko projekt „Witaj w klubie" czy rozpoczynający się „Klub na 102" . Ciągle też inwestujemy w rozwój dzieci , tworząc im coraz lepsze warunki do ich rozwoju kulturalnego i sportowego.

Wprawdzie mamy jeszcze zimę, ale przed nami nowy sezon wiosenno - letni i jak co roku problem turystów oblegających wały rzek swoimi autami i całym przywiezionym sprzętem. Jakie działania podejmie Gmina w tym roku by, w miarę swoich możliwości ukrócić ten precedens?

Jesteśmy miejscowością turystyczną i bardzo zależy nam na turystach i ich obecności na terenie naszej gminy. Zdajemy sobie sprawę z faktu, że to przede wszystkim turyści kształtują atrakcyjność naszej miejscowości. Woda zawsze przyciągała odpoczywających w Gminie Brenna. Problem, z którym musimy się zmierzyć kolejny raz w nadchodzącym sezonie nie jest prosty do rozwiązania. Po pierwsze dlatego, że bardziej chodzi tutaj o mentalność samych turystów, którzy z jednej strony pragną zażyć świeżego powietrza i „łyku" natury, a z drugiej strony zmuszeni są wdychać zapachy smarów i spalin swoich pojazdów stojących na wałach. Po drugie, bezwzględne represjonowanie takich zachowań nie spotka się ze zrozumieniem potrzeby ochrony środowiska, lecz z rozczarowaniem i oburzeniem – to gdzie są parkingi? Osobiście nie znam miejscowości w Polsce, w której na długości biegu rzeki – w jej pobliżu - usytuowane jest tyle parkingów, aby zapewnić wszystkim miejsca parkingowe. Byłaby to też nieracjonalna inwestycja, ponieważ tereny takie nie można by wykorzystać ekonomicznie poza sezonem. A co będziemy starali się zrobić? Kolejny raz podejmiemy próbę apelu do odwiedzających naszą miejscowość, o to aby pozostawiali swoje samochody w pobliżu rzeki, lecz nie na wałach i miejscach do tego nie wyznaczonych. W sytuacjach skrajnych będziemy wnioskowali o wszczęcie postępowania i wyciągnięcie konsekwencji w stosunku do naruszających prawo. **W roku 2009 rozpoczęły się duże inwestycje, takie jak: budowa kanalizacji, budowa hali przy szkole Górkach oraz renowacja budynku gimnazjum w Brennej Centrum. Jak wygląda dalszy harmonogram prac w tych inwestycjach, kiedy planowane jest ich zakończenie i włączenie do użytku?**

Jeżeli chodzi o budowę sieci kanalizacyjnej na odcinku Brenna-Centrum – Brenna-Bukowa, to zakończenie prac zaplanowane jest na kwiecień 2011 r. Najbliżej ukończenia jest inwestycja dotycząca termomodernizacji budynku gimnazjum w Brennej, a finalizacja prac przewidziana jest na maj br. Budowa sali gimnastycznej w Górkach Wielkich , to przedsięwzięcie którego zakończenie prac zaplanowane jest na 15 czerwca br., natomiast oddanie do użytku z początkiem roku szkolnego - 1 września br. Wszystkie wymienione wyżej inwestycje są realizowane zgodnie z wcześniejszymi założeniami .

Szczepan Spis

Brenna w „Forum"

Niecodzienny widok zaskoczył klientów gliwickiego Centrum Handlowego Forum, gdy w sobotę robiąc codzienne zakupy usłyszeli góralską muzykę. Zwabieni tą skoczną nutą odkryli, że w tym dniu Gmina Brenna promuje się, jako miejsce, które absolutnie każdy powinien znać i odwiedzić tej zimy. Na terenie całego „Forum" Uczniowski Klub Sportowy, a właściwie to jego młodzi członkowie zachęcali kupujących do odwiedzenia naszego wyjątkowego miejsca, rozdając ulotki informacyjne. Kapela góralska „Maliniorze" podrywała do tańca, a pary z zespołu „Brenna" prezentowały góralskie kroki taneczne, zachęcając przechodniów do wspólnej zabawy. Nasze stoiska przyciągały uwagę, w zależności od obszaru zainteresowań. Wszyscy smakosze nie byli w stanie przejść obojętnie obok stoiska Koła Gospodyń Wiejskich, gdzie takie wyroby jak: breński kołocz, smalec, chleb z Chlebowej Chaty i boczek robiły piorunujące wrażenie przy degustacji. W tym miejscu można było podziwiać także rękodzieła naszych gospodyń, misternie stworzone w domowych zaciszach naszej gminy. Z racji, że była to zimowa promocja, nie mogło zabraknąć sprzętu nar-

ciarskiego, każdy zainteresowany mógł spróbować swoich sił na skiergu, czyli symulatorze narciarskim, obejrzeć sprzęt narciarski począwszy od tradycyjnych tynionek, po najnowsze modele nart. Tutaj profesjonalnym wystawcą okazała się Beskidzka Organizacja Turystyczna z panem Tomasz Lorkiem na czele, przy współpracy naszego przyjaciela ze Szczyrku Tomasza Styrny. W centralnym miejscu, zaraz przy scenie stał punkt informacyjny z ulotkami, broszurami i wszelkimi informacjami kontaktowymi do miejsc w naszej gminie, które warto odwiedzić. Trudno opisać słowami, jak zmieniło się wnętrze Centrum Handlowego, które wypełniły nasze bannery, plakaty i billboardy - zewsząd otaczały nas elementy tak bliskie naszemu sercu, a przede wszystkim ośnieżone gronie, zimową porą. Na ekranach monitorów filmy o Brennej zachęcały do sięgnięcia po zestaw informacji o naszej małej ojczyźnie. W trakcie trwania eventu nie zabrakło różnych konkursów, w których wykazując się wiedzą nt. naszej Gminy, można było wygrać

atrakcyjne nagrody, m.in. karnety na wyciągi w Brennej Węgierskim, Brennej Centrum oraz Brennej Leśnicy w kompleksie Dolina Leśnicy, oprócz tego bilety na szkółkę narciarską Brenna Ski i atrakcyjne weekendy w naszych hotelach i ośrodkach wypoczynkowych: Kotarz, Biały Orzeł oraz Malwa. Ponadto można było wygrać kolację w Starej Karczmie w Brennej Centrum i masę gadżetów promocyjnych.

To pierwszy tego typu event organizowany przez naszą gminę poza jej granicami i z całą pewnością można uznać go za udany. Chciałem podziękować wszystkim zaangażowanym osobom za wspólną pracę i trud włożony w to przedsięwzięcie.

Szczepan Spis

„Beskidzki produkt na 5"

Spotkanie osób wyróżnionych certyfikatem „Beskidzki produkt na 5"

11 grudnia 2009 r. w Schronisku KOSS w Górkach Wielkich odbyło się spotkanie osób, których produkty lub usługi zostały w ubiegłych latach wyróżnione przez władze gmin Beskidzkiej 5 certyfikatem „Beskidzki produkt na 5".

Spotkanie to zostało zorganizowane przez Stowarzyszenie Wspierania Inicjatyw Gospodarczych DELTA PARTNER z Cieszyna. Uczestniczyło w nim prawie 50 twórców, rzemieślników i usługodawców z naszego regionu oraz przedstawiciele samorządów Beskidzkiej 5. Stało się ono okazją do zapoznania się, rozmów i wymiany doświadczeń pomiędzy posiadaczami tego certyfikatu. Każdy z nich zaprezentował swój produkt lub usługę bądź krótko o nim opowiedział – okazało się, że różnorodność wyróżnionych produktów i usług jest bardzo duża: od wyrobów z piaskowca godulskiego, przez misterne koronki koniakowskie, produkty spożywcze - kołacze i sery owcze, aż po działalność zespołów folklorystycznych.

Po prezentacji nastąpiła ożywiona dyskusja pomiędzy przedstawicielami samorządów a twórca-

mi, dotycząca zasad dalszej współpracy, stworzenia nowych kanałów promocji i dystrybucji wyróżnionych produktów czy zwiększenia możliwości ich prezentowania podczas różnorodnych imprez kulturalnych w gminach. Po zakończeniu części oficjalnej odbył się wspólny obiad. Atmosfera podczas spotkania była niezwykle ciepła i twórcza. Wszyscy jego uczestnicy zgodnie stwierdzili, że beskidzcy twórcy i rzemieślnicy reprezentują ogromny potencjał, a certyfikacja ich wyrobów Znakiem Promocyjnym „Beskidzki produkt na 5" to bardzo dobra idea, która powinna dalej się rozwijać.

Stowarzyszenie Delta Partner

FIRMY WYRÓŻNIONE ZNAKIEM PROMOCYJNYM „BESKIDZKI PRODUKT NA 5" NA SPOTKANIU 09.10.2009 R.

1.	Gminna Spółdzielnia „SAMOPOMOC CHŁOPSKA"	ul. Śniegociny 2 43-438 Brenna	Tradycyjny kołacz breński
2.	Cieślar Marta „Agroturystyka u Gazdy"	ul. Malinka 5 43-438 Brenna	Gospodarstwo agroturystyczne „ U Gazdy"
3.	Rodzinna Grupa Pieśni i Tańca „Kotarzanie"	ul. Wyzwolenia 7 43-438 Brenna	Promowanie beskidzkiego folkloru
4.	Stanisław Gilowski	ul Wilkowska 416 43-376 Godziska	Rzeźby z drewna lipowego o tematyce sakralnej
5.	Pracownia Galanterii z Kości, Beata Malec	ul. Wiślańska 27 43-450 Ustroń	Przedmioty użytkowe i ozdobne wykonywane z naturalnej kości
6.	Adam Bojda „Kamtex"	Ul. Wyzwolenia 67 43-438 Brenna	Wyroby z piaskowca godulskiego

Lp.	Imię i nazwisko/Nazwa firmy	Adres	Wykonywane produkty/usługi
1.	KAJZAR Kajzar Paweł	Istebna 44 43-470 Istebna	Wyroby koronczarskie wykonywane według wzorów koniakowskich
2.	Sylwia Rusin	ul. Rajska 29 43-400 Cieszyn	Ceramiczne, szkliwione figurki baranków
3.	Maria Legierska	Istebna 1152 43-470 Istebna	Wyroby koronczarskie wykonywane według wzorów koniakowskich
4.	Józef Więzik	ul. Kwiatowa 8B 43-370 Szczyrk	Rzeźby aniołów wykonywane w drewnie
5.	Schronisko Koss	ul. Stary Dwór 14 43-436 Górki Wielkie	Schronisko Koss
6.	Andrzej Burkot PRACOWNIA SNYCERSKA	ul. Bielska 44 43-436 Górki Wielkie	Wyroby snycerskie
7.	Fundacja im. Zofii Kossak	ul. Stary Dwór 2 43-436 Górki Wielkie	Cykl imprez „Artystyczne Lato u Kossaków"

LAMPY, LAMPKI, ŚWIATEŁKA...

Konkurs na najładniejsze oświetlenie budynków w naszej gminie rozstrzygnięty.

Zimą wszystkie dekoracje oświetleniowe naszych domów, czy ogrodów, stanowią przysłowiowy raj dla oka, są powodem do dumy dla nas samych i atrakcją dla oglądających. I w naszej Gminie nie brakuje takich wyjątkowo oświetlonych obiektów, dlatego dnia 04.01.2009 w godzinach 17.00 – 19.00 jury w składzie: przedstawiciel Ośrodka Promocji i Kultury – Szczepan Spis, przedstawiciel Urzędu Gminy Brenna – Tomasz Kawa, przedstawiciel jednostki pozarządowej (Beskidzka Organizacja Turystyczna) – Agnieszka Lahutta, przedstawiciel sektora prywatnego – Adam Bojda, oceniało zgłoszone do konkursu świątecznie oświetlone budynki. Jury zdecydowało, że laureatem konkursu na najładniejszą inscenizację świetlną budynku mieszkalnego jest pani Monika Janko, ul Jatny 65, a obiektu firmowego pani Krystyna Podżorska, ul. Partyzantów 8.

Do konkursu zgłoszono następujące budynki:

Józef Dutka – ul. Śniegociny 44
Przybyła Antoni – ul. Klimarówka 11
Monika Sanko – ul Jatny 65
Podżorska Krystyna – ul. Partyzantów 8
Holeksa Katarzyna – ul. Kamińskiego
Łysek Arkadiusz - ul. Nowy Świat

Szczepan Spis

KAPITAŁ LUDZKI
NARODOWA STRATEGIA SPÓJNOŚCI

UNIA EUROPEJSKA
EUROPEJSKI
FUNDUSZ SPOŁECZNY

Projekt współfinansowany przez Unię Europejską w ramach
Europejskiego Funduszu Społecznego

Szkolenie z działania 9.5 dla mieszkańców gminy Brenna.

Śląski Ośrodek Doradztwa Rolniczego w Częstochowie w dniach 30.11.-01.12.2009 w Górkach Wielkich w sali Mikroklimat zorganizował szkolenie w ramach Priorytetu IX Rozwój wykształcenia i kompetencji w regionach, Działanie 9.5 Oddolne inicjatywy edukacyjne na obszarach wiejskich Programu Operacyjnego Kapitał Ludzki. W projekcie „Podejmowanie działalności pozarolniczej w oparciu o fundusze unijne ze szczególnym uwzględnieniem walorów Ziemi Cieszyńskiej" wzięło udział 15 mieszkańców gminy Brenna.
W ramach tego projektu realizowane były tematy:

– Możliwość pozyskiwania środków unijnych i krajowych na założenie działalności pozarolniczej,
– Prawidłowe sporządzanie dokumentacji niezbędnej do wnioskowania o przyznanie pomocy finansowej w ramach PROW 2007-2013,
– Warsztaty w terenie – agroturystyka jako dodatkowe źródło dochodu w gospodarstwie rolnym.

W dniu 30 listopada odbyło się szkolenie teoretyczne następnie 1 grudnia grupa wyjechała na warsztaty do gospodarstwa Pani Renaty Bielesz „Na Połomiu" w Istebnej. Jest to gospodarstwo wzorcowe uznane ze najlepsze gospodarstwo agroturystyczne w 2009 roku. Pani Renata proponuje gościom domowe posiłki oraz swojskie produkty: sery klagane, twarożek, masło, mięso i ryby wędzone. Do dyspozycji gości przygotowane są pokoje urządzone stylowo. Uczestnicy szkolenia chętnie wysłuchali wykładów i wykazali chęć udziału w podobnych projektach.

Projekt ten współfinansowany był ze środków Unii Europejskiej w ramach Europejskiego Funduszu Społecznego.

Justyna Foltyn
PZDR Cieszyn

„Szkoła Młodych Farmerów" w Brennej

Śląski Ośrodek Doradztwa Rolniczego w Częstochowie w dniach 30.11 - 01.12.2009 w Górkach Wielkich w sali Mikroklimat zorganizował szkolenie w ramach Priorytetu IX Rozwój wykształcenia i kompetencji w regionach, Działanie 9.5 Oddolne inicjatywy edukacyjne na obszarach wiejskich Programu Operacyjnego Kapitał Ludzki. W projekcie „Podejmowanie działalności pozarolniczej w oparciu o fundusze unijne ze szczególnym uwzględnieniem walorów Ziemi Cieszyńskiej" wzięło udział 15 mieszkańców gminy Brenna.

W ramach tego projektu realizowane były tematy:
- Możliwość pozyskiwania środków unijnych i krajowych na założenie działalności pozarolniczej,
- Prawidłowe sporządzanie dokumentacji niezbędnej do wnioskowa-

nia o przyznanie pomocy finansowej w ramach PROW 2007-2013,
- Warsztaty w terenie – agroturystyka jako dodatkowe źródło dochodu w gospodarstwie rolnym.

W dniu 30 listopada odbyło się szkolenie teoretyczne następnie 1 grudnia grupa wyjechała na warsztaty do gospodarstwa Pani Renaty Bielesz „Na Połomiu" w Istebnej. Jest to gospodarstwo wzorcowe uznane ze najlepsze gospodarstwo agroturystyczne w 2009 roku. Pani Renata proponuje gościom domowe posiłki oraz swojskie produkty: sery klagane, twarożek, masło, mięso i ryby wędzone. Do dyspozycji gości przygotowane są pokoje urządzone stylowo. Uczestnicy szkolenia chętnie wysłuchali wykładów i wykazali chęć udziału w podobnych projektach.

Projekt ten współfinansowany był ze środków Unii Europejskiej w ramach Europejskiego Funduszu Społecznego.

Justyna Foltyn
PZDR Cieszyn

„Złote Gody", złote pary...

W budynku Ośrodka Promocji Kultury Sportu i Gminy Brenna, jak co roku miały miejsce tzw. złote gody. Pięćdziesiąt lat po ślubie to czas wyjątkowy, to przystanek na drodze często zawiłej i trudnej, drodze życia tych osób, razem… pełnej dobrych, ale zapewne i trudnych wspomnień. Taka postawa jest dla nas wzorem do naśladowania, została więc również nagrodzona medalami oraz dyplomami, nadanymi wszystkim jubilatom przez prezydenta Lecha Kaczyńskiego. Szczęśliwe pary to: Franciszek i Stefania Bortel, Paweł i Helena Cholewa, Franciszek i Helena Dutka, Józef i Anastazja Gamrot, Franciszek i Anna Gawlas, Władysław i Elżbieta Herok, Władysław i Maria Holeksa, Jerzy i Genowefa Kawulok, Alfred i Agnieszka Madzia, Alojzy i Izabela Madzia, Edward i Aniela Madzia, Bronisław i Bronisława Madzia, Piotr i Jadwiga Madzia, Józef i Gertruda Marek, Edward i Helena Niedek, Jan i Anna Pilch, Robert i Barbara Pryszcz, Józef i Zuzanna Stana, Józef i Stefania Szopka, Erwin i Anna Śliwka, Stanisław i Bernadeta Tomaszko, Ludwik i Helena Żertka. Wszyscy przybyli otrzymali także kosze okolicznościowe. Serdecznie gratulujemy.

Szczepan Spis

„Radosna Szkoła"

Szkoła Podstawowa nr 2 w Brennej otrzymała z budżetu państwa dofinansowanie na zakup pomocy dydaktycznych w ramach rządowego programu „Radosna szkoła". Programem objęto 113 uczniów klas I-III, a kwota dofinansowania wyniosła prawie 12 tysięcy zł. Sala przeznaczona do miejsca zabaw została wyposażona w nowe meble oraz pomoce dydaktyczne mające na celu wspomaganie rozwoju dzieci. Miejsce zabaw jest wyposażone w przyrządy pozwalające na zaspokojenie przez dziecko potrzeby ruchu, i obejmuje w szczególności duże, miękkie klocki, miękkie piłki w różnych kolorach i wielkościach, materace do zabaw, tory przeszkód. Znajdują się również takie pomoce, które rozwijają spostrzegawczość, sprawność manualną i zainteresowania dzieci. Uczniowie chętnie wykorzystują nowe sprzęty i są zachwycone ich ilością oraz różnorodnością.

Spotkanie opłatkowe

Kolejny raz odbyło się spotkanie z opłatkiem w naszym przedszkolu. Dla dzieci w tym wieku Święta Bożego Narodzenia są najważniejszymi świętami, niektórzy ludzie nigdy z tego nie wyrastają i to jest piękne . Właśnie te święta przynoszą najwięcej optymizmu, wiary w lepsze jutro, i taki też cel przyświeca organizacji wspólnego opłatkowego spotkania dla przedszkolaków i ich rodzin.

Dyrektorka rozpoczynając spotkanie złożyła wszystkim serdeczne życzenia świąteczne : spokoju, miłości i optymizmu . Jak co roku dzieci przygotowały program artystyczny. Rodzice oraz goście mogli podziwiać występy poszczególnych grup dzieci. „Krasnoludki" czyli nasze 5 latki przedstawiły Jasełka, które przygotowały pod kierunkiem swoich wychowawczyń: Pani Ani Kisiały i Pani Ireny Rusin, dzieci młodsze- 4 letnie „Kotki" wraz ze swoją wychowawczynią Panią Kasią Szweblik przekazały świąteczne życzenia, zaś najmłodsze nasze przedszkolaki „Misie" pod okiem swoich pań Pani Helenki Nittner i Ani Mojeścik radowały serca uczestników swoimi tańcami i wierszykami . Nie zabrakło upominków dla rodziców, które przygotowały dzieci wspólnie ze swoimi nauczycielkami , wkładając w te pracę wszystkie swoje umiejętności oraz całe serce. Uroczyste spotkanie odbyło się w remizie naszej OSP dnia 22 grudnia, dzięki uprzejmości komendanta OSP (udostępnienie sali), zaangażowaniu dzieci i ich pań, wszystkich pracowników przedszkola, oraz rodziców. Spotkanie opłatkowe zaszczycili swoją obecnością: przedstawiciele władz lokalnych oraz duchowni, którzy złożyli zebranym świąteczne życzenia . Serdecznie dziękujemy wszystkim , którzy pomogli w organizacji tego spotkania.

Maria Greń
dyr. przedszkola

Rada Rodziców przy Szkole Podstawowej nr 2 w Brennej Bukowej
zaprasza na bal szkolny
30 stycznia 2010 roku
do sali OSP w Brennej Centrum.
Początek balu o godz. 19.
Bilety w cenie 150 zł od pary do nabycia
w sekretariacie szkoły (33 8536 260) oraz
w punkcie Lotto w Brennej Centrum.
Serdecznie zapraszamy.

W razie pytań proszę o kontakt drogą mailową
lub tel. 692 80 60 20 Krystyna Gaszczyk.

100-latka w naszej Gminie

W roku 2009 pani Emilia Greń obchodziła swoje 99letnie urodziny. Ciekawostką jest fakt, że wg. ksiąg parafialnych były to jej 100 urodziny i ta wersja jest bardziej prawdopodobna. W Polsce istnieje zwyczaj, że każdego stulatka odwiedza burmistrz, czy prezydent miasta, w naszym przypadku pani Wójt, życząc jej zdrowia i szczęścia. Jubilatce w imieniu całej redakcji gratulujemy urodzinowo.

Szczepan Spis

Z obrad Rady Gminy

4 stycznia odbyła się pierwsza w tym roku sesja Rady Gminy – sesja bardzo ważna, ponieważ w trakcie jej obrad został uchwalony budżet gminy na 2010 rok . Projekt budżetu został opisany szczegółowo w grudniowych „Wieściach…", a zgłoszone na sesji autopoprawki wynikały wyłącznie z uwag formalnych wskazanych przez Regionalną Izbę Obrachunkową. Łączna kwota planowanych dochodów do budżetu gminy zamyka się kwotą 33.956.786,98 zł, a kwota planowanych wydatków to 40.065.343,95 zł. Deficyt, który powstanie w wyniku różnicy pomiędzy wydatkami a dochodami, zostanie pokryty przychodami pochodzącymi z zaciągniętych kredytów i pożyczek. Projekt budżetu został szczegółowo omówiony na posiedzeniach Komisji Rady Gminy, które odbyły się jeszcze w ubiegłym roku. W dniu 30 listopada 2009 r. odbyło się posiedzenie Komisji Kultury, Oświaty, Ochrony Zdrowia i Spraw Socjalnych, 2 grudnia projekt budżetu był omawiany na Komisji Rozwoju Gminy, Sportu, Budownictwa i Ochrony Środowiska, a 3 grudnia na posiedzeniu Komisji Ładu i Porządku Publicznego. 7 grudnia projektem budżetu zajmował się Komisja Budżetowo-Gospodarczo-Finansowo-Rolna.

Przed przystąpieniem do głosowania Przewodniczący Rady - Pan Krzysztof Holeksa odczytał pozytywną opinię Regionalnej Izby Obrachunkowej w Katowicach o przedłożonym projekcie budżetu na 2010 rok. Przewodniczący poszczególnych Komisji Rady Gminy również wyrazili pozytywne opinie w przedmiocie projektu budżetu.

W wyniku głosowania budżet Gminy Brenna na rok 2010 został przyjęty jednogłośnie.

Na sesji gościł radny Sejmiku Wojewódzkiego Pan Alfred Brudny, który w swoim wystąpieniu przekazał radnym informacje o uchwalonym budżecie Województwa Śląskiego na 2010 rok, a także możliwościach pozyskiwania przez gminę funduszy z programów unijnych i wojewódzkich. Na zakończenie wyraził swoje uznanie i pogratulował władzom gminy, że skutecznie wykorzystują, wszystkie możliwe środki do pozyskiwania funduszy zewnętrznych.

Również Pani Danuta Wasilewska radna powiatowa przedstawiła zebranym przyjęty przez powiat budżet, a w szczególności zawarte w nim środki na inwestycje w naszej gminie.

Protokoły z posiedzeń Rady Gminy oraz podjęte uchwały zamieszczane są na stronie internetowej Gminy Brenna w zakładce Rada Gminy oraz na BIP. Uchwała budżetowa zamieszczona została również na tablicy ogłoszeń w siedzibie Urzędu Gminy.

REKLAMA

Reklama Wieści znad Brennicy
1/8 strony – 50zł netto
¼ strony – 100 zł netto
½ strony – 200 zł netto
1 strona – 400zł netto
+ 200zł za kolor bez względu na wymiar reklamy
10gr/szt. netto – wkładki, ulotki do gazety

Ciężka praca doceniona

Siedmiu rolników z naszego powiatu 22 grudnia zostało wyróżnionych przez wiceministra rolnictwa i odebrało w naszej gminie odznakę ,zasłużonych dla rolnictwa". Nagrodę w sali konferencyjnej hotelu Kotarz odebrali: Andrzej Cieślar (z naszej Gminy) z gospodarstwa agroturytycznego u Gazdy w Brennej Leśnicy , Maria Szatkowska, Anna Sowa, Tomasz Foltyn, Janusz Sikora, Janusz Boruta i Józef Związek. Nagrodzonym gartulujemy.

Szczepan Spis

Współpraca Gminy Brenna z organizacjami pozarządowymi w 2010 roku.

Organizacje pozarządowe działające na terenie naszej gminy w celu uzyskania wsparcia finansowego na realizację swoich zadań (cele) statutowych wzięły udział w ogłoszonym przez Wójta Gminy Brenna otwartym konkursie ofert.

Do konkursu przystąpiło 15 organizacji (stowarzyszenia, fundacje, parafie), które będą realizować swoje zadania w sferze kultury i sztuki, kultury fizycznej i sportu oraz przeciwdziałania patologiom społecznym.

Tak więc po raz drugi w naszej gminie we współpracy z kołem Emerytów, Rencistów i Inwalidów zostanie zorganizowany Międzynarodowy Dzień Seniora.

Fundacja im. Zofii Kossak po raz kolejny zorganizuje „Lato u Kossaków 2010" zaś Towarzystwo im. Zofii Kossak zrealizuje cykl imprez zatytułowanych „Świetlana postać – Zofia Kossak – pisarką dla dorosłych i młodzieży, propagatorką piękna przyrody".

Ochotnicze Straże Pożarne otrzymaną dotację przeznaczą na działalność kulturalną. Górecka straż na prowadzenie Młodzieżowej Orkiestry Dętej, a OSP z Brennej Centrum dla Koła Gospodyń Wiejskich działającego przy jednostce.

Nowo powstałe Towarzystwo Miłośników Regionu pod patronatem Macierzy Ziemi Cieszyńskiej, które rozpoczęło swoją działalność w Górkach zorganizuje z gminnej dotacji dwudniową imprezę pn. „Dni Walentego Krząszcza" upamiętniającą postać i twórczość urodzonego w Górkach ludowego pisarza.

Wsparcie finansowe na prowadzenie zajęć sportowych dla dzieci i młodzieży i rozwijanie zdolności sportowych otrzymał Ludowy Klub Sportowy „Spójnia" oraz uczniowskie kluby sportowe.

Parafia Ewangelicko-Augsburska jak co roku za środki uzyskane w konkursie poprowadzi Całoroczną Świetlicę Środowiskową, zorganizuje Tydzień Dobrej Nowiny, poprowadzi kółko modelarskie, wesprze działający przy parafii zespól dziecięcy Świetliki oraz przygotuje dla najmłodszych paczki z okazji świąt i Dnia Dziecka. Parafie Rzymskokatolickie z Brennej Centrum i Górek Sojka zorganizują dla dzieci i młodzieży kilkunastodniowe wyjazdy wakacyjne.

Polski Komitet Pomocy Społecznej otrzymał fundusze na dostarczanie żywności dla rodzin najuboższych, a Stowarzyszenie Pomocy Wzajemnej „Być Razem" na kompleksową pomoc osobom potrzebującym, zagrożonym wykluczeniem społecznym.

Kolejny raz przekonujemy się, że nie tylko samo wsparcie finansowe ale przede wszystkim zaangażowanie, poświęcenie i wysiłek osób działających społecznie przynosi pożądane efekty.

UG

Mikołaj 2009

Około 120 dzieci, 12.12.2009 r. o godz. 15, spotkało się z Mikołajem. W trakcie spotkania zostały wykonane dla uczestników specjalnie przygotowane programy o tematyce świątecznej przez dzieci kl. I z Zespołu Szkół Publicznych, których opiekunami są Joanna Duczmalewska, Urszula Kisiała oraz Zespół Regionalny „Raubczycy" pod kierownictwem Państwa Grażyny, Andrzeja Majchrzak. Było to pierwsze spotkanie integracyjne, w którym uczestniczyły i bawiły się nasze dzieci „sprawne inaczej".

Pragnę podziękować pani Iwonie Szarek - Wójt Gminy Brenna, gospodarzowi panu Józefowi Bąk - Prezesowi O.S.P. Brenna Centrum, sponsorom pani Zofii Graj - Prezes G.S.S.CH., panu Sylwestrowi Pasterny – P.P.H.U. „PASJA", państwu Bronisławie i Rafałowi Baszczyńskim – Cukiernia BAJKA , przyjaciołom, wolontariuszom klas IIIa, IIIb Gimnazjum w Brennej, IIc, IIIc Gimnazjum Z.S.P. w Górkach Wielkich za zrozumienie, wkład i okazaną pomoc przy organizacji tego spotkania.

Krystian Fest

Prowadzę - Jestem Trzeźwy. Jest nas coraz więcej !

W dniu 09.12.2009 na XXXIII sesji Rady Gminy Brenna pani Iwona Szarek - Wójt Gminy Brenna, pan Krzysztof Holeksa Przewodniczący Rady Gminy Brenna przekazali asp. szt. Ireneuszowi Korzonek przedstawicielowi Wydziału Ruchu Drogowego w Pogwizdowie materiały do wspólnej realizacji kampanii, której celem jest promowanie trzeźwej, odpowiedzialnej postawy kierowców oraz uświadomienie współodpowiedzialności osobom, których przyjaciel, znajomy, członek rodziny będąc pod wpływem alkoholu zasiada za kierownicę.

Na sesji Radnym Gminy Brenna została także przekazana wydana w związku z przeprowadzonymi, w naszej Gminie szkoleniami publikacja - Autodestrukcyjne zachowania młodzieży szkolnej.

Krystian Fest

KAPITAŁ LUDZKI
NARODOWA STRATEGIA SPÓJNOŚCI

UNIA EUROPEJSKA
EUROPEJSKI
FUNDUSZ SPOŁECZNY

Projekt współfinansowany przez Unię Europejską w ramach
Europejskiego Funduszu Społecznego

„Witaj w Klubie"

Mimo, iż był to ostatni miesiąc realizacji projektu „Witaj w Klubie", zajęcia trwały pełną parą. Dwa razy w tygodniu młodzież z terenu Gminy Brenna miała okazję spotkać się z kosmetyczką, która podczas szkolenia pn.: „Stylizacja paznokci" przekazywała swoją wiedzę teoretyczną i praktyczną. Ponieważ było to szkolenie o charakterze zawodowym, zajęcia zakończyły się egzaminem, a kursanci otrzymali 14 grudnia stosowne zaświadczenia w języku polskim oraz angielskim.

Dla tych, którzy uwielbiają współzawodnictwo po raz ostatni zorganizowaliśmy zawody w darta i po raz kolejny w tej „rzucającej grze" dominowały panie. Pierwsze miejsce bezapelacyjne przypadło Katarzynie Jarząbek, drugie miejsce „wyrzucił" sobie Patryk Podsiadło, natomiast trzecie miejsce zagwarantowała sobie Anna Kopiec.

Natomiast 29 grudnia nastąpiło podsumowanie, w formie konkursu, niemalże sześciomiesięcznej działalności warsztatów artystycznych (warsztat: ceramiczny, mozaiki, witrażownictwa, plastyczny, biżuterii, fotograficzny).

Komisja konkursowa, w skład której weszli p. Wójt - Iwona Szarek, p. Sekretarz - Krzysztof Majeran, p. Przewodniczący Rady Gminy - Krzysztof Holeksa, ocenili i wybrali najciekawsze wytwory kulturowe uczestników warsztatów. Warto jednak podkreślić, że wszystkie zgłoszone do konkursu prace były bardzo dobre, a przed Komisją stanął trudny wybór. Dlatego też, oprócz prezentowanych w poniższej tabeli miejsc na podium, pozostali uczestnicy konkursu otrzymali wyróżnienia. Pełna informacja o konkursie znajduje się na stronie www.brenna.org.pl w zakładce - Witaj w Klubie.

Animator

Warsztat plastyczny		
1 miejsce	Adrianna Stadnicka	praca pt. „Gdzieś ponad tęczą”
2 miejsce	Elżbieta Cieślar	praca pt. „Prof. Zdzisław Knupś pseudonim Zbigniew”
3 miejsce	Weronika Madzia	praca pt. „Matka Boska z Dzieciątkiem”
Warsztat fotograficzny		
1 miejsce	Anna Kopiec	praca pt. „Heliografia 2009”
2 miejsce	Krystyna Kopiec	praca pt. „Heliografia 2009”
3 miejsce	Karolina Rumel	praca pt. „Heliografia 2009”
Warsztaty z biżuterii		
1 miejsce	Dominika Strach	praca pt. „Helena Trojańska”
2 miejsce	Weronika Madzia	praca pt. „W środku dżungli”
3 miejsce	Wiesława Rzepa	praca pt. „Skarby ziemi”
Warsztat ceramiczny		
1 miejsce	Adrianna Stadnicka	praca pt. „W końcu rozbiórka”
2 miejsce	Sylwia Chrapek	praca pt. „Konik morski”
3 miejsce	Joanna Burawa	praca pt. „Wariacja wazonowa”
Warsztat z mozaiki		
1 miejsce	Wiesława Rzepa, Sylwia Chrapek	praca pt. „…. a pójdziesz ty”
2 miejsce	Joanna Klimek, Patryk Podsiadło, Kamil Jaworski	praca pt. „Jaszczurka na dnie morza ”
Warsztat z witrażu		
1 miejsce	Kamil Jaworski	praca pt. „Angelus”
2 miejsce	Sylwia Chrapek	praca pt. „Dama”
3 miejsce	Wiesława Rzepa	praca pt. „beatuful wings”

KAPITAŁ LUDZKI
NARODOWA STRATEGIA SPÓJNOŚCI
UNIA EUROPEJSKA
EUROPEJSKI FUNDUSZ SPOŁECZNY
Projekt współfinansowany przez Unię Europejską w ramach Europejskiego Funduszu Społecznego

Projekt zakończony

Z dniem 31 grudnia 2009 roku zakończyła się realizacja 16 miesięcznego projektu pn. „Witaj w Klubie", który był współfinansowany przez Unię Europejską w ramach Europejskiego Funduszu Społecznego. Nastał zatem czas jego podsumowania i przybliżenia osiągniętych rezultatów.

Projekt rozpoczął się we wrześniu 2008 roku i obejmował szeroki wachlarza wsparcia młodzieży z terenu całej gminy Brenna w przedziale wiekowym 15-25 lat. W projekcie brało udział 158 mieszkańców Gminy, z czego 145 otrzymało potwierdzenie o jego ukończeniu.

Zamierzenia, które zostały ujęte w przedsięwzięciu były niezwykle ważne dla Gminy, gdyż pozwoliły stworzyć młodym ludziom warunki do rozwijania umiejętności zawodowych, społecznych oraz dostarczyły według założenia projektu, możliwość aktywnego spędzania wolnego czasu.

Realizowane w ramach projektu zajęcia można było podzielić na dwa rodzaje

Kursy zawodowe :

1. kurs języka obcego - język angielski (20 osób),
2. kurs obsługi wózka widłowego (10 osób),
3. kurs komputerowy z elementami grafiki i tworzenia stron www (10 osób),
4. dwie edycje kursu prawa jazdy kat. B (30 osób),
5. szkolenie z zakresu stylizacji paznokci (10 osób).

Zajęcia społeczne:

1. zajęcia rekreacyjno - sportowe - koszykówka (10 osób),
2. zajęcia rekreacyjno - sportowe – karate (20 osób),
3. zajęcia rekreacyjno - sportowe - taniec - towarzyski i hip hop (20 osób),
4. trening umiejętności społecznych (10 osób),
5. warsztaty ceramiczne (7 osób),
6. warsztaty plastyczne (10 osób),
7. warsztaty z biżuterii (5 osób),
8. warsztaty z witrażownictwa (5 osób)
9. warsztaty z mozaiki artystycznej (5 osób).

Ponadto w ramach projektu zaplanowano, również poradnictwo psychologiczne połączone z profilaktyką grupową. W zajęciach z profilaktyki wzięli udział wszyscy uczestnicy projektu, a tematyka wsparcia obejmowała m.in. modelowanie pozytywnych norm i wartości etycznych. Zajęcia te pozwoliły, również na uświadomienie młodzieży, że nadużywanie środków odurzających ma negatywny wpływ na zdrowie, ale przede wszystkim na relacje międzyludzkie.

Podczas 16 miesięcznego czasu realizacji projektu młodzi mieszkańcy gminy, mieli także sposobność spotkać się w ramach prelekcji „…opowiadamy o świecie" oraz „….po drodze" z etnologami, antropologami czy z podróżnikami. Podczas sześciu piątkowych prelekcji, których tematyka dotyczyła między innymi poznania obyczajów oraz zwyczajów grup indoeuropejskich, „odwiedziliśmy" Pakistan, Indie, Kazachstan, Tadżykistan, Kirgistan oraz Turcje i Mołdawie. Tutaj należy zaznaczyć, iż „na razie" tylko poprzez pokaz slajdów, ciekawe opowieści oraz kuchnię. A jeżeli chodzi o kuchnię, to folklorysta przedstawił nam również tradycyjne przysmaki śląska cieszyńskiego, z szczególnym uwzględnieniem brenniańskiej kuchni. A wiadomo, że przez żołądek do serca…

Zainteresowaniem cieszyły się, także zajęcia o charakterze integracyjnym, sportowym i rekreacyjnym, w których młodzież mogła stanąć w szranki i konkurować między sobą podczas zawodów w piłkę plażową, trio basket oraz piłkę nożną. Zorganizowano również 12 turniejów w darta, piłkarzyki, w grach planszowych, a także w grach zespołowych. Uczestnicy projektu mogli zmierzyć się między sobą oraz powalczyć w meczach sparingowych m.in. z włodarzami Gminy.

Ponieważ z dniem 31 grudnia 2009 roku zakończyliśmy realizację projektu „Witaj w Klubie", serdecznie dziękujemy wszystkim Uczestnikom za swoje ogromne zainteresowanie, zaangażowanie oraz sugestie związane z jego realizacją.

Natomiast w Nowym Roku, zapraszamy Was również do częstego odwiedzania Klubu młodzieżowego, tym razem w ramach projektu „Klub na 102". Do zobaczenia!

Animator

ŚWIĄTECZNY PRZEGLĄD OPKIS-owych TALENTÓW

Tak jednym zdaniem można podsumować wydarzenia z 7 stycznia 2010 roku w Ośrodku Promocji Kultury i Sportu Gminy Brenna. Radości i wzruszenia było, co nie miara, kiedy na scenie pojawił się, reaktywowany po ośmiu latach, regionalny zespół „Mała Brenna", który z nową młodą obsadą przygotował przedstawienie jasełkowe.

Energia maluchów odgrywających rolę królów, aniołów i górali rozbawiła całą publiczność. Kreacji aktorskich było wiele wśród tych młodych aktorów, bez wątpienia można do nich zaliczyć kusicielską postać diabła. Co tu więcej pisać, jasełka „Małej Brennej" udały się znakomicie. Wielkie oczywiście gratulacje dla Pana Jacka Musioła i Damiana Nowaka, którzy przygotowali zespół choreograficznie i muzycznie oraz dla Krzysztofa Kołaczkowskiego, który akompaniuje „Małej Brennej".

W dalszej części programu artystycznego zaprezentował się młodziutki akordeonista Szymon Greń – uczeń Krzysztofa Kłaczkowskiego. Akordeonowe kolędy porwały do wspólnego śpiewania całą publiczność a salę OPKiSu wypełniła rodzinna atmosfera świąt. I tym sposobem Szymon otworzył drugą cześć przeglądu naszych młodych zdolnych instrumentalistów, bowiem zaraz po kolędowaniu z akordeonem na scenę wyszła 8 osobowa grupa skrzypków pod opieka artystyczną Katarzyny Wojtas. Przekrój wiekowy był bardzo duży, więc trudniejsze kolędy przygotowali starsi stażem uczestnicy warsztatów skrzypcowych natomiast młodsi i mniej doświadczeni ujęli publiczność urokliwym akompaniamentem tworząc tło muzyczne dla skrzypiec prowadzących. Brawom nie było końca, które samym przywitały również ostatnią grupę muzyczną, najliczniejszą i najbardziej doświadczoną. Grupa gitarzystów pod opieką artystyczną Mariusza Śniegulskiego, zaprezentowała nie tylko tradycyjne kolędy dobrze nam wszystkim znane, ale również autorskie kolędy grupy gitarowej.

Całość świątecznego spotkania w pełni usatysfakcjonowała publiczność, która tego wieczoru wypełniła po brzegi salę OPKISu.

K.K

Kolędowanie - po góralsku i klasycznie

Okres Świąt Bożego Narodzenia, który mamy już niestety za sobą był czasem wyjątkowym, czasem pełnym radości, miłości, a przede wszystkim czasem jednoczenia się i wyciszenia od zgiełku codziennych prac i obowiązków. Był to również czas wspólnego kolędowania z Ośrodek Promocji Kultury i Sportu Gminy Brenna. Te muzyczne spotkania z kolędą umiliły nam przepiekanymi tradycjami regionu beskidzkiego, Zespół Regionalny Brenna oraz Rodzinna Grupa Pieśni i Tańca Kotarzanie. W ich interpretacji usłyszeliśmy najpiękniejsze i najstarsze pieśni kolędnicze takie jak; „Hola, Hola", „Nie masz Ci nie masz", „Pójmy chłopcy ze szałasa". To wspólne kolędowanie było niepowtarzalną okazją do poznania zimowych obyczajów kolędniczych naszego regionu. Specjalną atrakcją i urozmaiceniem tych wieczornych spotkań z kolędą i pastorałką był koncert pani Lucyny Wurzel, sopranistki o aksamitnym głosie koloraturowym, który poprowadził nas przez kanon kolęd z całego świata. W jej repertuarze usłyszeliśmy kolędy takie jak „Witaj gwiazdko złota", Adeste Fideles", „Gloria", „Lulajże Jezuniu", „Gdy śliczna Panna", „Kołysanka najświętszej Marii Panny".

Spotkanie z Kolęda i Pastorałką odbyły się 27 grudnia w Starym Kinie o godzinie 18.00 oraz 3.01.2010 o godzinie 17.00 w Mikroklimacie w Górkach Wielkich.

K.K

Lucyny Wurzel

Gitary zagrały

Pewnego dnia w głowie muzyka Mariusza Śniegulskiego zrodził się pomysł, by z osób które uczy grać na gitarze utworzyć ponad czterdziestoosobowy zespół gitarowy. Drogą do tego miało być zgrupowanie gitarowe połączone z koncertem.

Pierwsze zgrupowanie odbyło się w czerwcu 2009, w gminie Dębowiec w Łączce. Wkrótce potem pomyślano o serii takich zgrupowań w gminach, w których odbywają się zajęcia gry na gitarze i tak, kolejne zgrupowanie odbyło się 9 stycznia br. w Górkach Wielkich w Mikroklimacie. Wracając do samego pomysłodawcy, jest to osoba która uczyła się gry na puzonie w PSM II st. w Rybniku, oraz studiowała na Uniwersytecie Śląskim w Cieszynie. Jest też liderem grup Poethicon oraz Wesoła 24. Uczy w Gminnych i Miejskich Ośrodkach Kultury, w Czerwionce-Leszczynach k. Rybnika oraz w Skoczowie, Łączce, Wiśle i Brennej, skąd też pochodzą gitarzyści i gitarzystki biorący udział w tym przedsięwzięciu.

– Jeszcze 6 lat temu nie pomyślałbym nawet że będę uczył gry na gitarze, to się wydarzyło przypadkowo. Pierwszy zespół powstał przy MOK w Czerwionce, bardzo spodobała mi się praca z młodzieżą z aranżowaniem kolejnych utworów na 4 i 8 gitar a że lubię wyzwania to udało się również zorganizować pierwsze zgrupowanie -wspomina. Co do młodzieży najciekawsza jest ich różnorodność. Każdy jest inny. Począwszy od wzrostu, czy wieku (który waha się średnio od 7 do 20), charakteru, a skończywszy na tym ile lat dana osoba uczy się gry (od roku do 8 lat i dłużej). Ciekawe jest też to, że niektórzy potrafią grać na kilku instrumentach jak na przykład Adam Penkała ze Skoczowa.

– Gram na gitarze, gitarze basowej, banjo, flecie prostym, gitarze basowej, harmonijce ustnej, mandolinie i pianinie. Planuję zacząć naukę gry na ukulele – dodaje Adam Penkała.

Czy też mają więcej gitar, jak przykładowo Adam Janulek z Czuchowa

– Mam 4 gitary elektryczne, jedną klasyczną, jedną basową, i jedną akustyczną. W domu mam też perkusję.

Różnorodność można też zauważyć w typach słuchanej muzyki, jak choćby poezji śpiewanej, klasyki, czy też popu, muzyki kościelnej, można także znaleźć fanów rocka i metalu. Niektóre osoby posiadają własne zespoły rockowe, czy grają w grupach przyparafialnych. W grudniu powstał też w Łączce chór składający się z gitarzystów. Z taką mieszanką osobowości i charakterów M. Śniegulski spotkał się w sobotnie popołudnie, by wieczorem dać koncert kolęd.

– Organizuję zgrupowania m.in. dlatego że fajnie jest osiągnąć coś co się wydaje nierealne. Wierzę że idąc dalej tą drogą, konkretnie ucząc, integrując zdolnych młodych ludzi, powodując profesjonalne zespoły, które już często prezentują się na otwartych koncertach i na festiwalach zdobywając najwyższe wyróżnienia, spowoduję że wielu z nich

odnajdzie się w świecie muzyki i odniesie swoje osobiste sukcesy na tym polu.

Po zjedzonym obiedzie u państwa Matulów, pełni sił artyści, udali się na próby. Około godziny 18 zaczęli się schodzić pierwsi widzowie. Pół godziny później konferansjerka, jak również wokalistka i gitarzystka Anna Jaworska rozpoczęła oficjalnie koncert. Składał się on z mieszanki kolęd i pastorałek: „Kołysanka dla Maryi", „Jezus malusieńki", „Kolęda obozowa", „Gdy śliczna panna", „Szopka z drewna", „Dzień jeden w roku", „Obraz ludowy", „Mizerna cicha", „Nasze kruche łodzie". Część pastorałek jest autorskim dziełem Mariusza Ś., pozostałe utwory zostały przez niego odpowiednio zaaranżowane. Koncert ukończyła kolęda „Gdy śliczna panna" na bis oraz podziękowania i zaproszenie na kolejne zgrupowanie które odbędzie się 6 lutego w Wiśle. Tam, połączone zespoły wystąpią już z nowym repertuarem.

– A jak wrażenia po koncercie?

– Jak dla mnie to takie zgrupowania mogły by być co miesiąc a nawet częściej – przyznaje Sonia Kafel, gitarzystka z Górek.

– Mam nadzieję że zdążymy przygotować całkiem inny repertuar, to tylko miesiąc, wierzę w moich gitarzystów i że zagramy kolejny świetny koncert- komentuje zgrupowanie jego pomysłodawca, równocześnie serdecznie zapraszając na kolejne.

Sylwia Chrapek

Słynny Niebieski Prochowiec zawitał do Piwnicy!

Ballady Leonarda Cohena w wykonaniu artystów z Teatru Polskiego w Bielsku Białej w piątkowy wieczór zgromadziły rzeszę wielbicieli tego rodzaju piosenki. Ciekawy głos Rafała Sawickiego był ukojeniem przede wszystkim dla płci żeńskiej, co przyczyniło się do zakulisowego rozdawania autografów. Na program tego nietuzinkowego tria złożyła się kompilacja znanych piosenek L. Cohena, w polskim tłumaczeniu Macieja Zembatego w wykonaniu śpiewających aktorów Teatru Polskiego. Utwory zostały przygotowane w nowych, autorskich aranżacjach. W programie znalazły się te najpiękniejsze m.in. „Zuzanna", „Słynny niebieski prochowiec", „Tańcz po miłości kres", „Alleluja", „Goście", „Chelsea hotel", „Dzisiaj tu, jutro tam" oraz inne, nie mniej znane piosenki kanadyjskiego barda. Klimat cohenowskich ballad - pełn dusznej erotyki i jednocześnie romantycznych uniesień. Opowiadający o miłości, przyjaźni i zdradzie -a więc sprawach ludzkich, ale sięgający też chętnie do historii biblijnych. Teksty i tematy muzyczne dobrze znane- wzbudzają dzięki interpretacji Rafała Sawickiego, doskonałym podkładom wokalnym Marty Sawickiej oraz oryginalnym aranżacjom Krzysztofa Maciejowskiego bez różnicy na wiek i płeć spontaniczną reakcję publiczności.

K.K

MRÓWKA

Wół
Miał odwieźć do szkoły stół.
Powiada do osła: „Na wieś
Stół ten do szkoły zawieź."
Osioł pomyślał: „O, źle!"
I rzecze do kozła: „Koźle,
Odwieź ten stół, bardzo proszę,
Dostaniesz za to trzy grosze."
Zawołał kozioł barana:
„Odwieź ten stół jutro z rana."
Baran był na podwórku,
Do psa więc powiada: „Burku,
Odwieź, bo mnie nie ochota!"
Pies wezwał do siebie kota
I warknął: „Kocie-ladaco,
Ty zająć się masz tą pracą!"
Kot stołu wieźć nie zamierza,
Przywołał w tym celu jeża.
Jeż myśli: „Gdzie stół, gdzie szkoła?"
Więc szczura do siebie woła
I mówi: „Do pracy, szczurze,
Stół odwieź szybko, a nuże!"
Szczur chciał się myszą wyręczyć,
Lecz mysz nie lubi się męczyć,
Więc rzecze do żaby: „Żabo,
Stół odwieź, bo mnie jest słabo."
Żaba jaszczurkę zoczyła:
„Jaszczurko, bądź taka miła,
Najmocniej proszę cię, zawieź
Stół ten do szkoły na wieś."
Jaszczurka w pobliskich gąszczach
Zdołała dostrzec chrabąszcza:
„Stół odwieź, chrabąszczu drogi,
Bo bardzo bolą mnie nogi."
Lecz chrabąszcz to okaz lenia,
Powiada więc od niechcenia:
„Wiesz, mucho, zamiast tak brzęczeć
Mogłabyś mnie wyręczyć."
Mucha do mrówki powiada:
„Jest to okazja nie lada,
Stół trzeba odwieźć do szkoły.
Ty lubisz takie mozoły."
Mrówka,
Nie mówiąc nikomu ani słówka,
Chociaż nie była zbyt rosła,
Wzięła stół i do szkoły zaniosła.

Jan Brzechwa

Sztuka spychania

Ostatnimi czasy często mi się zdarza wracać do - z lekka już zapomnianych przeze mnie - lektur najdawniejszych, tych z dzieciństwa i pierwszej młodości. W tym prym wiodą brzechwy i inne wesołe na pozór tuwimy wierszowane; dopiero później pojawia się jakaś śmiertelnie poważna , ciężka i trudna klasyka baśni. Chociażby na wstępie koszmary żałosne i ponure, jak na przykład: „Dziewczynka z zapałkami" Andersena. Następne pokolenia mają już swoją własną klasykę literacką – między innymi przepiękne, współczesne wiersze pań Danuty Wawiłow i Doroty Gellner oraz mnóstwo innych nazwisk autorów i tekstów, których nie znam.

Mam jednak wrażenie, że nie ma siły, abyśmy zdołali zapomnieć wspomniane na wstępie brzechwy i tuwimy. Te wiersze są wpisane w naszą kulturę codzienną tak dalece, że ciągle je przywołujemy w cytatach, podpieramy się nimi. A to: zamienił stryjek siekierkę na kijek, a to: żuk na żonę żuka szuka, jakaś sójka wybiera się za morze, słowik wraca na piechotę - i rośnie cała sterta słów używanych sytuacyjnie. Dopiero z czasem możemy zauważyć – już starsi, mądrzejsi i zdecydowanie bardziej doświadczeni życiowo; najczęściej, kiedy sami czytamy wiersze ze swojego dzieciństwa własnym dzieciom, jak dalece, np. wspomniani pisarze Jan Brzechwa i Julian Tuwim, trzeźwo i rzeczowo umieli opisać świat i życiowe zjawiska, w jakich uczestniczymy.

Jeden z moich ulubionych wierszy, to właściwie bajka narracyjna z klasycznym pierwiastkiem zwierzęcym, czyli przytoczona: „Mrówka" Jana Brzechwy. Dużo wody musiało upłynąć, ażeby moja wyobraźnia „zobaczyła" typy ludzkie pod postacią konkretnych zwierząt. Typy zbliżone albo wręcz identyczne, jak postaci występujące w tym wierszu. Kozioł, baran, jaszczurka, kot ladaco i pies, szczur, osioł i wół – ciągle mijam i się stykam z ludźmi wypisz wymaluj; albo czegoś z charakteru podobni, albo z zachowania. Jestem pewna, że nieprzypadkiem Brzechwa uczynił bohaterką główną swojego wiersza mrówkę niezbyt rosłą - ale dzielną. Chociaż chyba źle to ujęłam. Bohaterkę drugoplanową, gdyż na plan pierwszy jednak wysuwa się sytuacyjna Sztuka Spychania. Zastanawiające jest, że problem – stół – pozostaje niezmienny, tak samo wielki i ciężki przez całe spychanie kwestii na coraz mniejsze zwierzęta. Kiedyś odczytywałam morał tego dzieła zupełnie inaczej – mrówka wzbudzała moje współczucie i litość; potem, już starszej, wydawało mi się, że głupia i naiwna i dała się podpuścić. Dopiero niedawno przykuły moją uwagę słowa: „okazja nie lada" i „lubisz takie mozoły". Owa Mrówka - mam wrażenie – dobrze się przy targaniu stołu do szkoły bawiła. Wzię-

ła i zaniosła – jakoś. Pewnikiem pomysł jakiś miała i stąd dobra zabawa przy mozole, bo inaczej jak?

Ale najważniejsza nauka, jaką obecnie odczytuję w wierszu pana Brzechwy to zrozumienie, że: Sztuka Spychania polega na znalezieniu właściwej osoby, na którą się spycha i zwala. Inaczej mamy do czynienia z nieskuteczną przepychanką. Postaci wymienione w „Mrówce" nie grzeszą nawet lenistwem - tylko trapi je grzech zaniechania, nikomu się nawet nie chce pomyśleć o sprawie. Ale znajdują, jednak drogą eliminacji wyłaniają spośród siebie najwłaściwszą osobę, tę – która wreszcie pokieruje sprawą. Problem zostaje rozwiązany, kwestia zamknięta – stół jest w szkole.

Chyba wszystkim przydałaby się świadomość, że jest ktoś, kto z jednakowym entuzjazmem poniósłby nasz stół – znajdując okazję nie lada do wykonania mozołu, za nas. Sztuka Spychania mogłaby być przedmiotem szkolnym. Łamana przez etykę.

Aleksandra Kulicka

Z Górek Wielkich.. na lagunę.

Kiedy dwa lata temu planowaliśmy wyjazd wakacyjny do Chorwacji, mój mąż zaprosił mnie na randkę do Wenecji." Pomysł może i oryginalny ale tam już byliśmy, a tyle jeszcze miejsc do zwiedzania na świecie" – tak pomyślałam, ale zaproszenie przyjęłam. Zaplanowany został trzydniowy, relaksujący nas pobyt w tym mieście. Po skróconym i – jak dla mnie – niezbyt udanym pobycie w Chorwacji, udaliśmy się do północno-wschodnich Włoch, nad Adriatyk do WENECJI.

Jej historia sięga IV wieku, kiedy migrująca oraz uciekająca przed barbarzyńcami ludność krainy Veneto, osiedlała się na wysepkach laguny z czasem tworząc samodzielne gminy. W VIII wieku z istniejących gmin utworzona została komuna Commune Venetiarum, której głównym ośrodkiem była wyspa Rialto. Była ona zaczątkiem miasta. Komuną rządził wybierany doża. Przez wieki wzmacniała swoją niezależność aby na przełomie X i XI wieku stać się największą potęgą morską w regionie Morza Śródziemnego oraz ośrodkiem wytwórczości (szklarstwo, sukiennictwo, obróbka metali i drewna). W XII-XIV wieku powstał specyficzny i bardzo charakterystyczny dla Wenecji styl architektoniczny łączący elementy sztuki bizantyjskiej i islamskiej z gotykiem. Od XV do XVI wieku Wenecja była jednym z głównych ośrodków renesansu włoskiego. Założono szkoły malarstwa i muzyki, powstawały dzieła architektury, rzeźby, malarstwa i rękodzieła. Wiele z nich można dziś oglądać w muzeach i kościołach weneckich.

Laguna Wenecka, na której znajduje się Wenecja, zajmuje obszar 55 000 ha. Znajdujące się na niej 118 wysp, o łącznej powierzchni 5 000 ha, rozdzielonych 150 kanałami tworzą niezwykłe miasto. Jest ono jedyne takie na świecie i dlatego niektóre miasta o zbliżonym wyglądzie nadają sobie przydomek „Wenecja" np. „Wenecja Północy" czyli Sztokholm, Brugia czy Amsterdam. Z Mestre (lądowa część Wenecji) prowadzi grobla, przez którą przeprowadzono linię kolejową i autostradę (1932 r.), zakończoną dużym placem Piazzale Roma. Znajdują się tam stale zajęte parkingi i przystanki autobusowe. Stamtąd już tylko pieszo, tramwajem wodnym vaporetto lub gondolą. Bez względu na to ile razy jest się w Wenecji, wielką przyjemność sprawia przepłynięcie tramwajem nr 1 całego Canal Grande czyli głównego kanału przecinającego miasto. Wzdłuż niego ciągną się przepiękne pałace świadczące o potędze tego miasta, jego bogactwie i randze. Wśród nich wspaniały Ca'd'Oro, którego budowę rozpoczęto w 1420 r. Fasadę ze wspaniałymi dekoracjami i ornamentami pokryto płatkami złota. Na skutek późniejszych przeróbek stracił nieco na swoim wyglądzie, ale wspaniałe wnętrza wraz z kolekcją dzieł sztuki rekompensują w części tę stratę. Większość weneckich pałaców zamieniono w muzea, sklepy, hotele a klasztory często pełnią rolę ośrodków konserwacji dzieł sztuki.

Dalej płyniemy pod mostem Rialto. Postawiono go w 1591 r. jako jedyną stałą drogę przez Canal Grande. Poprzednie drewniane mosty gniły, waliły się lub były niszczone. Znajduje się on w dzielnicy handlowo-bankowej więc jest tu duży ruch. Większość wycieczek zatrzymuje się na nim, gdyż znad balustrady można obserwować nieustanny ruch na kanale i podziwiać budowle wzdłuż niego. Mijamy budynek Ac-

cademii, w której znajduje się największa na świecie kolekcja dzieł malarstwa weneckiego. Zbliżamy się do widocznego z daleka kościoła Santa Maria della Salute. Jest to olbrzymia barokowa budowla postawiona na milionie drewnianych pali jako wotum za uratowanie miasta od zarazy w 1630 r. W listopadzie każdego roku wierni budują z łodzi most przez kanał, po którym przedostają się do kościoła z zapalonymi świecami. W zakrystii zobaczymy wiele dzieł sławnych twórców takich jak Tycjan (Ofiara Abrahama, Dawid i Goliat) i Tintoretto (Gody w Kanie). Wysiadamy na przystanku San Marco. Wiadomo, że w Wenecji „wszystkie drogi prowadzą do Placu św. Marka". Jest to jeden z najsławniejszych placów na świecie a to za sprawą bazyliki św. Marka. Swój zewnętrzny wygląd zawdzięcza wspaniałym ozdobom zwiezionym z zamorskich krajów. Są tam kopie czterech koni, których oryginały wykonane są ze złoconego brązu, płaskorzeźby, kolumny i barwne marmury. Kopuły, ściany i posadzkę bazyliki pokrywa 4000 m kw. połyskujących złotem mozaik. Część z nich wykonana przez artystów ze Wschodu pochodzi z XII w.. Późniejsze wykonywano według projektów takich artystów jak Tintoretto, Tycjan, Veronese. Kolumny, rzeźby, obrazy, mozaiki, skarbiec i cenne eksponaty Museo Marciano robią ogromne wrażenie. Jednak największym skarbem bazyliki jest nastawa ołtarzowa Pala d'Oro. Wykonano ją prawdopodobnie w 976 r. w Bizancjum. Składa się ona z 250 scen o tematyce religijnej, umieszczonych na 250 złotych płytkach. Skrzy się około trzema tysiącami kamieni szlachetnych : szafirami, rubinami, perłami i ametystami a całość ujęta jest w ramę ze złoconego srebra. W bazylice znajdują się relikwie św. Marka, którego szczątki według legendy zostały przywiezione do Wenecji z Aleksandrii przez kupców weneckich Rustico i Buono. Ukryli je przed muzułmanami pod warstwą wieprzowiny aby zniechęcić ich do kontroli. Atrybutem św. Marka Ewangelisty jest skrzydlaty lew z księgą. Uciekając się pod ochronę świętego, Wenecja przyjęła go za swój emblemat. Na placu św. Marka jest ich aż czternaście. Znak ten znany jest na całym świecie.

Po wyjściu z bazyliki można nakarmić gołębie, których na placu jest niezliczona ilość. Trzeba jeszcze obejrzeć wieżę z zegarem o złoconej tarczy z ruchomymi figurkami, kampanilę – wieżę, z której roztacza się wspaniały widok na miasto i lagunę a we wnętrzach Museo Correr zobaczymy skarby Rzeczypospolitej Weneckiej takie jak mapy, monety, zbroje ale też wspaniałe obrazy, rzeźby oraz dokumenty poświęcone dziejom Wenecji.

Potem udajemy się w kierunku Molo San Marco, a po drodze obejrzymy Pałac Dożów, którego nie można ominąć zwiedzając Wenecję .Był on oficjalną siedzibą panującego aktualnie doży. Lekkości tej budowli z różowego marmuru nadają ażurowe loggie i arkady z marmuru białego. Z dziedzińca wchodzi się na Schody Gigantów, na których szczycie nowemu doży zakładano czapkę doży czyli zogię. Komnaty i sale do zwiedzania rozmieszczone są na trzech kondygnacjach. Na ścianach wiszą cenne obrazy artystów XVI wieku a sufity pokrywają wspaniałe malowidła. Budynek pałacu, w którym znajdował się również trybunał, łączy z byłym więzieniem most. Konstrukcję tę nazwano Mostem Westchnień pod wpływem romantycznej interpretacji, według której więźniowie po opuszczeniu sądu, udając się do ciężkiego więzienia, przez kamienne krzyżownice okna, ostatni raz widzieli lagunę, niebo, światło więc głośno i żałośnie wzdychali.

Z przyjemnością wychodzimy na placyk, przy którym stoi budynek dawnej mennicy. Obecnie parter zajmuje kawiarnia. Rozchodzący się stamtąd aromat pysznego espresso pobudził nasz zmysł powonienia. Jednak obeszliśmy się smakiem, gdyż 12 euro za maciupką ilość, chociaż pysznej kawy, uznaliśmy za przesadę. Powędrowaliśmy dalej.

Beata Znamierowska

Agresja – przeciwdziałanie

W drugiej części mojego artykułu nt. agresji, chciałbym zwrócić uwagę na fakt, że jesteśmy w stanie nad nią zapanować i ograniczyć jej negatywne oddziaływanie. Problem agresji zaczyna się już u najmłodszych i tutaj można zacząć nasze działanie. Każdy świeżo upieczony rodzic, stoi przed dylematem, czy karać swoją pociechę, czy może uciec w „wychowanie bezstresowe". Jeśli karać to jak? Naukowcy zastanawiali się w jakim stopniu kara koreluje z agresją u dzieci i jak się okazało, poważna kara nie zmniejszała zachowań agresywnych, a wręcz czasami je nasilała. Pozytywnie natomiast działały na dzieci drobne, przykre ale w pełni egzekwowane kary, które David Olwens uznał, za najlepszy sposób do skutecznego zmniejszania zachowań agresywnych u dzieci. Bardzo istotne jest, aby kara, o której już poinformujemy dziecko, była egzekwowana, bo straci na sile i nie spełni swego zadania. Ta konsekwencja tyczy się wielu sfer życia codziennego. Jednym z bardziej jaskrawych przykładów są maltretowane kobiety, które chociaż grożą, że odejdą, gdy jeszcze raz doznają agresji ze strony partnera, to nie mają odwagi poprzeć swoich gróźb czynem. Taki mechanizm wyzwala w drugiej osobie, obojętnie czy mówimy o dziecku, czy o osobie dorosłej, przekonanie, że ostrzeżenie nie ma większego znaczenia, bo jest bez pokrycia, więc można robić dalej swoje. Dzieci bardzo dobrze przyswajają sobie styl zachowania swoich rodziców, czy opiekunów, poprzez modelowanie, starają się ich naśladować, dlatego warto kilka razy zastanowić się jak postępujemy przy naszych pociechach. Jako ciekawostkę można dodać, że zaobserwowano większy poziom agresji w życiu dorosłym u dzieci, których rodzice byli bardzo dla nich surowi i często je karali.

Powszechnie znanym i polecanym sposobem na rozładowanie agresji, jest zapewne katharsis, czyli rozładowanie jej. Mamy kilka takich możliwości, po pierwsze dać upust agresji poprzez skierowanie jej bezpośrednio na jej źródło, czyli np. denerwującego nas rozmówcę- co jednak nie stanowi żadnego rozwiązania. Inną metodą jest przelanie całego tego zapasu nagromadzonej energii na aktywność fizyczną, czyli wszelakie działania sportowe. I wydawało by się, że problem w ten sposób, byłby się rozwiązał, a jednak wyniki przeprowadzonych badań, dają zupełnie inną odpowiedź. Otóż, jak się okazało zmagania sportowe, zwłaszcza drużynowe, podnoszą poziom agresji. Paradoksalnie nawet samo kibicowanie może wywołać ten sam skutek – możliwe, że właśnie stąd częste zachowania agresywne u kibiców. Cóż więc nam pozostaje? Większość psychologów jest zgodna, że najbezpieczniejszym i sprawdzonym sposobem jest werbalizacja swoich uczuć. Należy zatem wyraźnie powiedzieć drugiej osobie, co czujemy. Nie oszukujmy się jednak, w naszej polskiej kulturze, takie zachowanie nie jest częstym i nie wiedzieć czemu, kojarzy się raczej ze słabością przez ujawnianie swoich emocji. Badania z kolei obrazują takie zachowanie jako najbardziej efektywne w radzeniu sobie z agresją.

Zachowanie agresywne, często łączy się z zemstą, czyli odwetem za doznaną uprzednio krzywdę. Zemsta ma to do siebie, że nierzadko przerasta całe zło jakie doznaliśmy wcześniej, jest swoistym katalizatorem agresji fizycznej, czy psychicznej. Jedno jest pewne to od naszych umiejętności komunikacji interpersonalnej, empatii i asertywności zależy, jak często będziemy się denerwować i wpadać w złość. Tak więc wszelkie warsztaty, które mogą rozwinąć w nas te umiejętności są naprawdę na wagę złota. Pamiętajmy, że opanowanie jest bardzo pożądaną cechą w naszym społeczeństwie, a na pewno możliwe do wypracowania.

Szczepan Spis

Domowy zielnik

Staramy się żyć i odżywiać zdrowo, uciekamy od chemii w naturalne produktu. Podobnie jest z lekami, wracamy do ziołolecznictwa, domowych sposobów leczenia. Skąd jednak brać świeże zioła, najlepiej byłoby mieć je zawsze pod ręką. Dlatego coraz więcej osób sieje zioła w swoich ogrodach, by później zbierać je, suszyć, marynować czy mrozić, by zachowały dłużej świeżość. Zioła kojarzą nam się głównie z takimi gatunkami, jak: mięta, melisa, bazylia, cząber, lubczyk itp., ale do grona ziół zaliczamy przecież także szczypiorek, pietruszkę, kminek, koper, chrzan i inne. Te wszystkie zioła, żeby pojawiły się w naszym ogrodzie musimy zasiać lub rozsadzić, w zależności od rodzaju, jak tyko ziemia odmarznie i pozwoli nam na tę czynność, czyli najczęściej w okolicach kwietnia. Zbiór wygląda różnie, niektóre pozbawiamy ich liści na bieżąco, w miarę naszych potrzeb, inne ścinamy w określonym czasie, czyli najczęściej na przełomie lipca, sierpnia. Takie zioła jak melisa, czy mięta możemy zbierać nawet dwukrotnie w sezonie. Zioła to rośliny mało wymagające, więc ich uprawa nie przyprawi nam wielu trudności. Zachęcam do zgłębienia wiedzy na ich temat i znalezienie miejsca dla nich w naszych ogrodach.

Ethienne

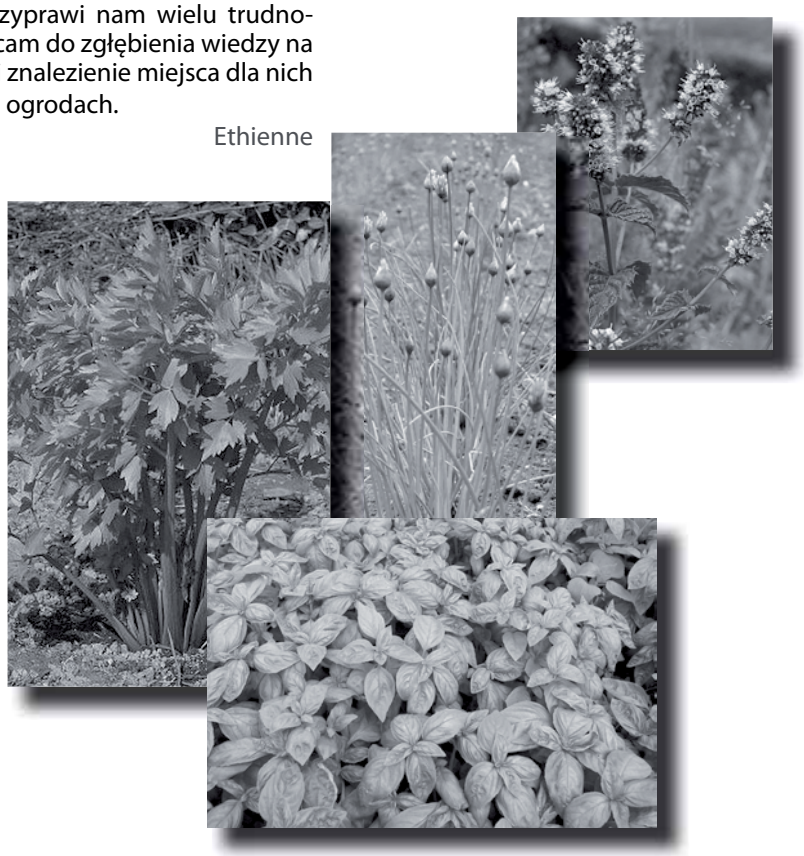

Schab w kapuście

Składniki:

60dkg schabu wieprzowego z kością
2 łyżki smalcu
1 duża cebula
50dkg kiszonej kapusty
2 ząbki czosnku
½ szklanki śmietany
1 łyżka mąki
Papryka słodka

Schab pokroić na kotlety z kością , rozbić, obtoczyć lekko mąko i obsmażyć na tłuszczu, pod koniec smażenia posypać papryką, cebule pokroić w talarki, dodać do mięsa i lekko podrumienić, podlać wodą i dusić 15 minut. Mięso wyjąć do sosu, dodać kapustę, podusić w sosie. Do płaskiego naczynia na dno przełożyć połowę kapusty, na niej położyć kotlety i pozostałą kapustę, naczynie przykryć i wstawić do nagrzanego piekarnika na 30 minut. Następnie polać śmietaną zmieszaną z mąką i posypać papryką, wstawić ponownie do piekarnika na 15 minut, podawać z ziemniakami.

Szarlotka z masą budyniową

Składniki:
65dkg mąki
35 dkg cukru
2 jajka
40 dkg masła
15dkg rodzynki
4 łyżki rumu
2kg jabłek winnych
Sok z 1 cytryna
1, ½ op. Budyniu waniliowego
750 ml. Śmietany
1 op. cukru waniliowego
1 żółtko
Sól

Mąkę i 20 dkg cukru, sól, jajka, masło, zagnieść razem, cisto schłodzić na 30 minut, rodzynki zalać rumem, jabłka obrać, przekroić na pół, wykroić gniazda, skropić sokiem z cytryny. ½ ciasta rozwałkować, wyłożyć na blachę, wykleić brzeg jabłka, napełnić rodzynkami i ułożyć na cieście wypukłą stroną do góry. Budyń wymieszać ze 150ml śmietany. 600ml śmietany zagotować z 15 dkg cukru i cukrem waniliowym, wlać budyń i zagotować, wyłożyć na jabłka resztę ciasta, rozwałkować, przykryć owoce, następnie piec w temperaturze 180 stopni C, pod koniec pieczenia posmarować żółtkiem.

Smacznego
życzy Koło Gospodyń Wiejskich
z Brennej

SUKCES TRAMPKARZY ZE „SPÓJNI" GÓRKI WIELKIE

W dniu 6 grudnia 2009 r. w Pogwizdowie odbył się halowy turniej piłkarski „Olza Cup 2009", w którym uczestniczyła drużyna trampkarzy z Klubu Sportowego „Spójnia" Górki Wielkie. W turnieju uczestniczyło 10 drużyn. W finale nasi młodzi piłkarze pokonali faworyzowany zespół MFK Karviná po rzutach karnych – 1:0. Królem strzelców został już nie po raz pierwszy Marcin Jasiński, zdobywca 8 goli.

Młodych piłkarzy wraz z ich trenerem Januszem Jasińskim gościła pani Wójt - Iwona Szarek oraz Przewodniczący Rady Gminy – pan Krzysztof Holeksa. Doceniając osiągnięty sukces i zaangażowanie ,Pani Wójt przekazała dla zwycięskiej drużyny 5 piłek.

SZTAFETA ZNOWU GÓRĄ

W listopadowym wydaniu Wieści..., informowaliśmy Państwa o sportowym sukcesie reprezentacji Szkoły Podstawowej Nr 1 w Brennej Leśnicy. Dla przypomnienia, zawodniczki wspomnianej placówki, po raz drugi z rzędu zdobyły I miejsce w Finale Igrzysk Młodzieży Szkolnej województwa śląskiego w sztafetowych biegach przełajowych dziewcząt. Nadmienić także należy, iż skład drużyny był inny niż w roku ubiegłym. Z uwagi na tak ważną okoliczność, uczennice wraz ze swym trenerem, nauczycielem WF panem Tomaszem Dybczyńskim oraz panią Haliną Gabzdyl-Pilch dyrektor szkoły, zostali zaproszeni na grudniową sesję Rady Gminy Brenna. „Nasze Złotka", jak nazwał je pan Krzysztof Holeksa Przewodniczący Rady Gminy, czyli dziewczęta wchodzące w skład drużyny: Marzena Ferfecka, Natalia Szarek, Samanta Wawrzyczek, Justyna Kłósko, Angelika Michnik , Natalia Greń otrzymały dyplomy i nagrody rzeczowe. Z kolei pani Halinie oraz panu Tomaszowi wręczono listy gratulacyjne.

TURNIEJ HALOWY W CHYBIU WYGRANY PRZEZ MŁODYCH PIŁKARZY Z BUKOWEJ

Dnia 16.01.2010 w hali sportowej RKS Cukrownik Chybie odbył się Turniej Piłkarski Żaków rocznika 1999. Młodzi futboliści ze Szkoły Podstawowej nr 2 w Brennej Bukowej zdobyli 1 miejsce pokonując Cukrownika Chybie 3:0, Mieszko Piast Cieszyn 4:1 oraz Kuźnię Ustroń 4:0.

Najwięcej bramek zdobyli: Mateusz Wieczorek (8), Marek Heller (1),Konrad Marek (1), Michał Ferfecki (1). Pozostali zawodnicy to: Robert Kubok, Antoni Gawlas, Dawid Bystroń.
Trener drużyny: Bogusław Żur.
Kierownik: Leszek Wieczorek.

III AMATORSKIEJ LIGI HALOWEJ PIŁKI NOŻNEJ "5"

12 Stycznia zakończyła się pierwsza kolejka III Amatorskiej Ligi Halowej Piłki Nożnej "5" o Puchar Radu Gminy Brenna. Zespoły rozegrały po 9 meczy każdy, wszystko odbywało się na Hali Sportowej w Brennej Centrum.

Pomimo ostrej rywalizacji wszystkie drużyny przestrzegały zasad fair - play a kibice do ostatnich sekund wspierali swoje drużyny.

Po pierwszej kolejce liderem turnieju jest Kamtex (22ptk), a najlepszym strzelcem Robert Haratyk (32 gole) z zespołu Przyjaciele.

Kolejka II rozpoczyna się już 21 stycznia a obserwując tabele już można stwierdzić że będzie jeszcze bardziej emocjonująca.

Serdecznie zapraszamy!

Wszystkie informacje, terminarz oraz relacja dotyczące meczy i drużyn można znaleźć na: www.brenna.org.pl w dziale kultura i sport.

TABELE WYNIKÓW

Tabela:	punkty:	bilans bramek:	strzelone:	stracone:
Kamtex	**22**	42	77	35
Samorząd	**19**	33	61	28
Juniorka	**19**	31	61	30
Przyjaciele	**18**	26	62	36
Megat-Piłkarzyki	**18**	20	48	28
Eko-Okna	**15**	17	52	35
Alco-Skład	**9**	-17	31	48
Czarna Elka	**7**	-28	24	52
Smrek	**6**	-36	24	60
Ada	**0**	-88	7	95

Strzelcy:	zdobyte bramki:
Haratyk Robert (Przyjaciele)	32
Grzegorz Madzia (Kamtex)	30
Artur Więcek (Kamtex)	18
Janusz Jaśiński (Samorząd)	17
Wojciech Dziedzic (Megat)	16
Darek Bujok (Samorząd)	16
Łukasz Greń (Kamtex)	16
Przemek Polok (Eko-Okna)	15
Gubała Kamil (Juniorka)	14
Szalbot Janusz (Przyjaciele)	12
Damian Herzyk (Eko-Okna)	11
Piotr Małysz (Alco-Skład)	11
Kłaczkowski Krzysztof (Juniorka)	10
Krzysztof Majeran (Samorząd)	10

DRUŻYNA KAMTEX

Puchar Beskidzkich Groni

Za nami pierwsze zmagania w narciarstwie alpejskim o Puchar Beskidzkich Groni. Zawody z tego popularnego cyklu odbyły się w niedzielę 17 stycznia w Ośrodku Narciarskim Węgierski. Pomysłodawcą i organizatorem zawodów jest Uczniowski Klub Sportowy Brenna Górki , wspomagany przez Ośrodek Promocji Kultury i Sportu Gminy Brenna. Puchary ufundował właściciel Ośrodka pan Tomasz Mroszczyk. W imprezie wystartowało 148 zawodników .

Organizatorzy zapraszają na drugą część imprezy już 31 stycznia do Doliny Leśnicy na wyciąg Świniorka .

WYNIKI

01. PRZEDSZKOLAKI-dziewczyny /2003-...
Miejsce Zawodnik Wynik Punkty
1 Zuzanna Heller 35,32 100
2 Klaudia Lipczyńska 40,64 80
3 Zuzanna Lorek 41,70 60

02.PRZEDSZKOLAKI-chłopcy /2003-...
Miejsce Zawodnik Wynik Punkty
1 Wojciech Wawak 41,26 100
2 Jan Jurczyk 42,27 80

03.KLASY I-II-dziewczyny /2002-2001/
Miejsce Zawodnik Wynik Punkty
1 Róża Warzecha 38,63 100
2 Magdalena Drużba 39,40 80
3 Dagmara Żurawik 40,20 60

04.KLASY I-II-chłopcy /2002-2001/
Miejsce Zawodnik Wynik Punkty
1 Przemysław Białobrzycki 28,68 100
2 Bartłomiej Dajda 29,10 80
3 Bartłomiej Sanetra 29,13 60

05.KLASY III-IV-dziewczyny /2000-1999/
Miejsce Zawodnik Wynik Punkty
1 Katarzyna Szczotka 25,95 100
2 Wiktoria Pokorny 26,00 80
3 Sabina Widło 26,91 6

06.KLASY III-IV-chłopcy /2000-1999/
Miejsce Zawodnik Wynik Punkty
1 Paweł Wąsek 25,26 100
2 Tymoteusz Nalborczyk 26,12 80
3 Jakub Cichy 27,27 60

07.KLASY V-VI-dziewczyny /1998-1997/
Miejsce Zawodnik Wynik Punkty
1 Olga Kruszek 25,58 100
2 Natalia Setla 25,58 100
3 Anna Ścisłowicz 25,74 60

08. KLASY V-VI-chłopcy /1998-1997/
Miejsce Zawodnik Wynik Punkty
1 Piotr Habdas 24,64 100
2 Michał Brachaczek 24,96 80
3 Marcin Widenka 26,17 60

09.GIMNAZJUM-dziewczyny /1996-1994/
Miejsce Zawodnik Wynik Punkty
1 Monika Macura 24,94 100
2 Kinga Gibiec 25,06 80
3 Mirella Heller 25,44 60

10.GIMNAZJUM-chłopcy /1996-1994/
Miejsce Zawodnik Wynik Punkty
1 Sebastian Białobrzycki 23,51 100
2 Jakub Grzybek 23,58 80
3 Mateusz Rucki 23,99 60

11. MĘŻCZYZNI POW. 50 lat /1959-.../
Miejsce Zawodnik Wynik Punkty
1 Janusz Lewandowski 25,76 100
2 Adam Cieślar 26,74 80
3 Stefan Marek 27,21 60

12.KOBIETY pow 36 lat /1974-.../
Miejsce Zawodnik Wynik Punkty
1 Barbara Jezierska-Krupa 27,10 100
2 Barbara Smusz 31,51 80
3 Ewa Matyszyńska 31,58 60

13.MĘŻCZYZNI 36-50 lat /1973-1959/
Miejsce Zawodnik Wynik Punkty
1 Marcin Kowalczyk 24,84 100
2 Sebastian Gibiec 24,99 80
3 Tomasz Smusz 25,84 60

14.KOBIETY 17-35 lat /1993-1975/
Miejsce Zawodnik Wynik Punkty
1 Justyna Kania 25,50 100
2 Magda Baranowska 26,33 60
3 Magda Stanieczko 28,05 45

15.MĘŻCZYZNI 17-35 lat /1993-1975/
Miejsce Zawodnik Wynik Punkty
1 Janusz Nieboras 23,77 100
2 Rafał Woźny 23,96 80
3 Łukasz Kośniewski
24,01 60

Gratulujemy

I OTWARTE ZAWODY
SKI-TOUROWE
O PUCHAR BRENNEJ
30 stycznia 2010r.
godz: 10:00
Brenna Węgierski
Sponsorzy:
BLIZZARD
BRENNA WĘGIER SKI
Alpinka
KOTARZ
BRUGI
Patroni Medialni:
BRENNEJ.PL
OX.PL
GŁOS ZIEMI CIESZYŃSKIEJ
POLSKIE RADIO KATOWICE
TVS
gazeta codzienna.pl
Organizatorzy:
OPKiS BRENNA
BOT
Gmina Brenna
e-mail: biuro@bot5.pl; www.bot5.pl
e-mail: opkis@brenna.org.pl; www.brenna.org.pl
tel. 889 103 188

META
PUCHAR
BESKIDZKICH GRONI
W NARCIARSTWIE ALPEJSKIM
2010
31.01.10R. - II PUCHAR DOLINY LEŚNICY
miejsce: Brenna Leśnica "Wyciąg Świniorka"
14.02.10R. - PUCHAR WÓJTA GMINY BRENNA (FINAŁ)
miejsce: Brenna Centrum "Wyciąg Pod Starym Groniem"
Rozpoczęcie zawodów godz: 11:00 - zapisy do 10:30
Regulamin zawodów dostępny na: www.uks.brenna.pl oraz www.brenna.org.pl
W razie niesprzyjających warunków śniegowych organizatorzy zastrzegają sobie prawo zmiany miejsca rozgrywania, odwołania lub przesunięcia terminu zawodów.
Organizatorzy:
Patroni medialni:
Sponsorzy:

Muzyka Świata
20 luty 2010r.
godz: 18:00
OPKIS
ul. Wyzwolenia 69
43-438 Brenna
koncert zespołu Stonehange
oraz wystawa prac H.Papkali

Premiery kinowe w lutym

MOJA KREW

Igor - samotny, zawodowy bokser, ciągle rokujący nadzieje na sukces, odnosi ciężkie obrażenia po ostatniej walce. Nie może się pogodzić z faktem zakończenia kariery. Początkowo pogrąża się w nocnym życiu. Później dojrzewa w nim myśl, żeby zostawić po sobie „coś" – dziecko. Bezskutecznie nawiązuje kontakty z różnymi kobietami. W końcu na Stadionie X-lecia znajduje Wietnamkę - YEN HA, która zgadza się urodzić mu dziecko w zamian za polskie obywatelstwo.

KSIĘGA OCALENIA

Głównym bohaterem filmu jest samotnik, który przemierza zniszczone Stany Zjednoczone z tajemniczą księgą, w której - być może - znajduje się tajemnica ocalenia ludzkości. Księgę chce ukraść, trzymający władzę w pewnym małym miasteczku, Carnegie.

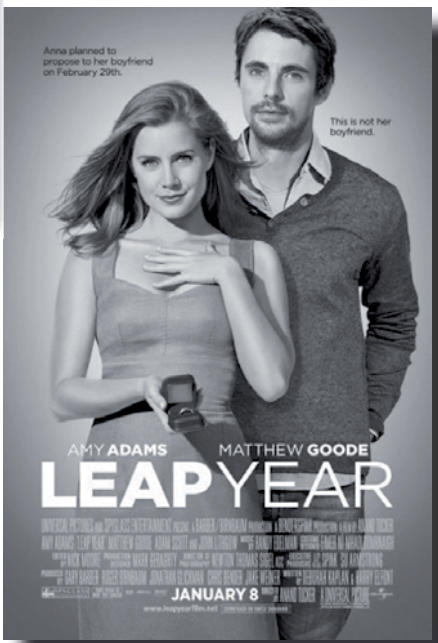

OŚWIADCZYNY PO IRLANDZKU

Anna postanawia sama oświadczyć się swojemu narzeczonemu Jeremy'emu, który mieszka teraz w Dublinie. Anna wie, że zgodnie z irlandzką tradycją kobiety mogą oświadczać się mężczyznom w rok przestępny, 29 lutego, ale samoloty, pogoda i los bardzo pokrzyżują jej szyki. Dziewczyna wyląduje wiele kilometrów od Dublina, a jedyną osobą, która może jej pomóc w realizacji zaręczynowego planu będzie przystojny nieznajomy Declan.

WALENTYNKI

Opowieści o ludziach, których związki zostaną poddane presji, jaką może wywierać święto zakochanych.

TO SKOMPLIKOWANE

Historia Jane, matki trojga dorosłych dzieci, która, ponad dekadę po rozwodzie ze swoim mężem, wciąż utrzymuje z nim przyjazne stosunki. W czasie wspólnego wyjazdu na uroczystość zakończenia studiów przez ich syna, Jane i Jake zbliżają się do siebie jeszcze bardziej, a niewinny obiad kończy się... romansem. Wszytko jest dość skomplikowane, bo Jake ponownie się ożenił, a o względy Jane ubiega się architekt, którego wynajęła do remontu kuchni w swojej piekarni...

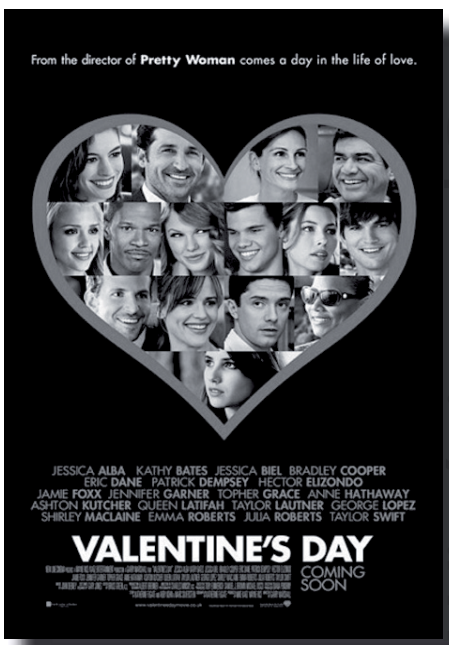

Repertuar teatrów w Bielsku-Białej na miesiąc luty

Teatru Polski

Data	Tytuł	Godzina
2 Wtorek	Oskar i Pani Róża	11:00
2 Wtorek	Szwejk	19:00
3 Środa	Oskar i Pani Róża	11:00
4 Czwartek	Szkice z Pana Tadeusza	09:00
4 Czwartek	Szkice z Pana Tadeusza	11:00
5 Piątek	Napis	19:00
6 Sobota	Żyd	19:00
6 Sobota	Piaskownica	19:00
7 Niedziela	Żyd	17:00
7 Niedziela	Napis	19:00
9 Wtorek	Fabryka Sensacji - Proszyk i Spółka	19:00
10 Środa	Zemsta	11:00
10 Środa	Królowa piękności z Leenane	19:00
11 Czwartek	Zemsta	11:00
11 Czwartek	Królowa piękności z Leenane	19:00
12 Piątek	Zamknij oczy i myśl o Anglii	19:00
13 Sobota	Zamknij oczy i myśl o Anglii oraz gala Odjazdowa Europa	19:00
13 Sobota	Ja w podróży	19:00
14 Niedziela	Ja w podróży	19:00
14 Niedziela	Zamknij oczy i myśl o Anglii oraz gala Odjazdowa Europa	19:00
16 Wtorek	Mayday 2	19:00
17 Środa	Mayday 2	19:00
18 Czwartek	Mayday 2	19:00
19 Piątek	Popcorn	19:00
19 Piątek	Tak wiele przeszliśmy, tak wiele przed nami	19:00
20 Sobota	Popcorn	19:00
20 Sobota	Tak wiele przeszliśmy, tak wiele przed nami	19:00
21 Niedziela	Tak wiele przeszliśmy, tak wiele przed nami	19:00
21 Niedziela	Popcorn	19:00
23 Wtorek	Bielska Scena Kabaretowa	19:00
24 Środa	Szalone nożyczki	19:00
25 Czwartek	Szalone nożyczki	19:00
26 Piątek	Figliki	19:00
27 Sobota	Szwejk	19:00
28 Niedziela	Piaskownica	17:00
28 Niedziela	Szwejk	19:00

Teatru Banialuka

2010-02-01 pn.PRZYGODY SINDBADA ŻEGLARZA g. 09:00 g. 11:00

2010-02-02 wt.PRZYGODY SINDBADA ŻEGLARZA g. 09:00 g. 11:00

2010-02-03 śr.PRZYGODY SINDBADA ŻEGLARZA g. 09:00 g. 11:00

2010-02-04 cz.PRZYGODY SINDBADA ŻEGLARZA g. 09:00 g. 11:00

2010-02-05 pt.ŚPIĄCA KRÓLEWNA g. 09:00 g. 11:00

2010-02-06 sb.KRÓL UMIERA g. 18:00

2010-02-07 nd.ŚPIĄCA KRÓLEWNA g. 11:00

2010-02-08 pn.ŚPIĄCA KRÓLEWNAg. 09:00

2010-02-08 pn.KRÓL UMIERAg. 11:30 g. 18:00

2010-02-09 wt.ŚPIĄCA KRÓLEWNAg. 09:00 g. 11:00

2010-02-10 śr.ŚPIĄCA KRÓLEWNAg. 09:00 g. 11:00

2010-02-11 cz.SKLEP Z ZABAWKAMI g. 09:00 g. 11:00

2010-02-12 pt.SKLEP Z ZABAWKAMI g. 09:00 g. 11:00

2010-02-14 nd.SKLEP Z ZABAWKAMI g. 11:00

2010-02-16 wt.SKLEP Z ZABAWKAMI g. 09:00 g. 11:00

2010-02-17 śr.SKLEP Z ZABAWKAMI g. 09:00 g. 11:00

2010-02-21 nd.BAŚŃ O RYCERZU BEZ KONIA g. 11:00

2010-02-22 pn.BAŚŃ O RYCERZU BEZ KONIA g. 09:30 g. 11:30

2010-02-23 wt.BAŚŃ O RYCERZU BEZ KONIA g. 09:30 g. 11:30

Kina:

Kinoplex
Bielsko-Biała, ul. Mostowa 5
tel. 033 498 70 15, rezerwacja miejsc: 033 498 70 15 (indywidualna), 033 498 70 12 (grupowa)
www.kinoplex.pl
e-mail: bielsko@kinoplex.pl

Kino Studio
Bielsko-Biała, ul. Cieszyńska 24
033 812 50 56 wew. 143
www.sfr.com.pl e-mail: filmrys@petex.com.pl

kino"TEATR ELEKTRYCZNY"
Miejskiego Domu Kultury
ul. Mickiewicza 3,
43-430 Skoczów
tel. 033/ 853 32 31
e-mail: www.mdk.ox.pl

Kino „Piast"
Cieszyn, ul. Ratuszowa 1
Tel.: (033) 852 04 26
e-mail: biuropiast@interia.pl

Ważne i przydatne numery telefonów

Urząd Gminy Brenna
43-438 Brenna, ul. Wyzwolenia 77,
tel. 033 853 62 22, fax. 033 853 63 70
www.brenna.org.pl, e-mail: poczta@brenna.org.pl

Ośrodek Promocji, Kultury i Sportu Gminy Brenna
43-438 Brenna ul. Wyzwolenia 69,
tel. 033 853 65 50, 033 858 71 50
email: opkis@brenna.org.pl

Gminny Punkt Informacji
ul. Wyzwolenia 77, 43 - 438 Brenna
tel. 033 858 69 71
e-mail: gpi@brenna.org.pl

Gminny Ośrodek Pomocy Społecznej
43-438 Brenna, ul. Wyzwolenia 77
tel. 033 853 64 59, 033 858 71 01,
email: gops@brenna.org.pl

Policja - Komisariat policji w Skoczowie
tel. 033 853 32 13

Ochotnicza Straż Pożarna:
43-438 Brenna ul. Wyzwolenia 75, tel. 033 853 65 85
43-438 Brenna ul. Leśnica 134, tel. 033 853 63 00
43-436 Górki Wielkie ul. Breńska 2, tel. 033 853 93 12

Ośrodek Zdrowia
43-438 Brenna ul. Leśnica 8, tel. 033 853 63 11
43-436 Górki Wielkie ul. Zalesie 3, tel. 033 8539182

Pogotowie Ratunkowe
tel. alarmowy 999
43-430 Skoczów ul. Krzywa 4
tel. 033 857 95 49, 033 857 95 50

Apteki
43-438 Brenna ul. Wyzwolenia 77, tel. 033 853 64 64
43-438 Brenna ul. Leśnica , tel. 033 853 63 79
43-436 Górki Wielkie ul. Zalesie 3, tel. 033 853 92 05

Zakład Budżetowy
ul. Wyzwolenia 34
43-438 Brenna
tel. 033 853 62 85
tel./fax (033) 853-62-85
kom: 504 039 392
e-mail: zbgk@brenna.org.pl

GOPR
tel. alarmowy 985
43-438 Brenna ul. Węgierski 41
43-370 Szczyrk ul. Dębowa 2, tel. 033 817 85 36

Poczty:
43-438 Brenna ul. Wyzwolenia 77, tel. 033 853 62 76
43-436 Górki Wielkie ul. Z. Kossak 34, tel. 033 853 94 44

Muzeum Zofii Kossak - Szatkowskiej w Górkach Wielkich
43-436 Górki Wielkie ul. Stary Dwór 2
tel. 033 853 95 15, email: biuro@muzeumkossak.pl
www.muzeumkossak.pl

Biblioteki:
43-438 Brenna ul. Wyzwolenia 77, tel. 033 853 63 59
43-436 Górki W. ul. Zalesie 3, tel. 033 853 91 86

WÓJT GMINY BRENNA
IWONA SZAREK
Pani Wójt przyjmuje strony w każdy wtorek
od 14:00 do 16:00.
W celu umówienia się na spotkanie prosimy o kontakt
z sekretariatem: tel. 33 8536222, fax: 33 8536370
e-mail: poczta@brenna.org.pl

ZASTĘPCA WÓJTA GMINY BRENNA
SEKRETARZ GMINY BRENNA
KRZYSZTOF MAJERAN
tel. (033) 8536222 w. 103 lub (033) 8536350
e-mail: sekretarz@brenna.org.pl

BIURO RADY GMINY BRENNA
KRZYSZTOF HOLEKSA
PRZEWODNICZĄCY RADY GMINY BRENNA
Przyjmowanie stron w każdą środę w godz. od 14:00
do 15:30. Sekretariat:
tel. 33 853-62-22, 853-65-48
fax: 33 853-63-70
e-mail: poczta@brenna.org.pl

Wieści znad Brennicy

MIESIĘCZNIK
ISSN 1895-670X
Redakcja: Szczepan Spis (Red. Naczelny), Katarzyna Macura, Łukasz Muschiol, Katarzyna Kosecka, Urszula Bąk
Stali współpracownicy: Zbigniew Morys, Krystian Fest, Sylwia Chrapek
Wydawca: Ośrodek Promocji, Kultury i Sportu Gminy Brenna
43-438 Brenna, ul. Wyzwolenia 69, tel./fax (0 33) 853-65-50, e-mail: s.spis@brenna.org.pl, opkis@brenna.org.pl
Nakład: 600 egz.
Korekta: Szczepan Spis
Skład i druk: Wydawnictwo **„Prasa Beskidzka"** Sp. z o.o., 43-300 Bielsko-Biała, ul. Dubois 4, tel. 033 819 39 58
e-mail: drukarnia@kronika.beskidzka.pl

Redakcja nie zwraca nie zamówionych materiałów. Zastrzega sobie prawo do skrótów i opracowań nadesłanych tekstów.

MIESIĘCZNIK „WIEŚCI ZNAD BRENNICY" można nabyć w Ośrodku Promocji, Kultury i Sportu Gminy Brenna (ul. Wyzwolenia 69, Brenna) a także w:
Delikatesach Centrum (Górki), sklepie z nasionami p. K. Holeksy (Górki), Kiosku „Trafika" (Górki), Sklepie GS na Buczu (Górki), Sklepie GS w Szpotawicach (Górki), Sklepie „Lewiatan" (Brenna Skrzyżowanie), Sklepie GS Brenna Skrzyżowanie, W Delikatesach p. Bocka (Brenna Spalona), Sklepie GS Brenna Pinkas, Sklepie GS Brenna Leśnica, Sklepie p. Firuzek (Brenna Leśnica), Zajeździe Pod Przyłazem (Brenna Leśnica), Kiosku z prasą – p. J. Ćwierzyk, (Brenna Centrum) „Toto Lotku" –
p. J. Madzi, (Brenna Centrum) Kiosku p. Cz. Grenia (Brenna Bukowa), Karczmie na Kamieńcu, Sklepie GS w Brennej Bukowej, Sklepie „Kaprys" ul. Jawornik (Brenna), Gminnej Bibliotece Publicznej (Urząd Gminy, II p.). Sklepy, kioski, pensjonaty itp. lokale, chcące również kolportować „Wieści", proszone są o kontakt z redakcją.

POLSKIE RADIO KATOWICE

TVS TELEWIZJA SILESIA

Patroni medialni:

WBRENNEJ.PL Odkrywamy na nowo

gazeta codzienna.pl

GŁOS ZIEMI CIESZYŃSKIEJ

www.OX.PL portal śląska cieszyńskiego

Gmina Brenna

KALENDARZ IMPREZ ZIMOWYCH

W GMINIE BRENNA 2010

styczeń:

03.01 Kolędy i Pastorałki
wystąpi zespół Kotarzanie
oraz sopranistka Lucyna Wurzel
miejsce: Mikroklimat Górki Wielkie
godz: 17:00, organizator: OPKiS

05.01 III Amatorska Liga Halowej Piłki Nożnej 5
miejsce: Hala Sportowa Brenna Centrum
godz: 17:00, organizator: OPKiS

06.01 Spotkanie z Kolędą
miejsce: Kościół Ewangelicki Apostoła Bartłomieja
godz: 18:00, organizator: Kościół Ewangelicki

09.01 Koncert na 45 Gitar
miejsce: Mikroklimat Górki Wielkie
godz: 18:30, organizator: OPKiS

10.01 Wieczór Kolęd
miejsce: OSP Górki Wielkie
godz: 17:00, organizator: Towarzystwo im. Zofii Kossak

11.01 Rozgrywki Koszykówki Młodziczek
miejsce: SP 2 Brenna Bukowa
godz: 16:00, organizator: MUKS

12.01 III Amatorska Liga Halowej Piłki Nożnej 5
miejsce: Hala Sportowa Brenna Centrum
godz: 17:00, organizator: OPKiS

15.01 Piwnica Artystyczna "Piosenki L. Cohena"
wystąpi Rafał Sawicki - aktor teatru Polskiego z B-B
miejsce: Brenna Centrum
godz: 19:00, organizator: OPKiS

17.01 Puchar Beskidzkich Groni w narciarstwie alpejskim
miejsce: Brenna Węgierski
godz: 11:00, organizator: OPKiS & UKS Brenna-Górki

21.01 III Amatorska Liga Halowej Piłki Nożnej 5
miejsce: Hala Sportowa Brenna Centrum
godz: 17:00, organizator: OPKiS

23.01 Piwnica Artystyczna "Rockowa Sobota"
wystąpi zespół Biuro Ochrony Rocka
miejsce: Brenna Centrum
godz: 18:00, organizator: OPKiS

25.01 Rozgrywki Koszykówki Młodziczek
miejsce: SP 2 Brenna Bukowa
godz: 16:00, organizator: MUKS

26.01 III Amatorska Liga Halowej Piłki Nożnej 5
miejsce: Hala Sportowa Brenna Centrum
godz: 17:00, organizator: OPKiS

28.01 III Amatorska Liga Halowej Piłki Nożnej 5
miejsce: Hala Sportowa Brenna Centrum
godz: 17:30, organizator: OPKiS

30.01 I Otwarte Zawody Ski-Tourowe o Puchar Brennej
miejsce: Brenna Węgierski
godz: 10:00, organizator: OPKiS & BOT

31.01 Puchar Beskidzkich Groni w narciarstwie alpejskim
miejsce: Brenna Leśnica
godz: 11:00, organizator: OPKiS & UKS Brenna-Górki

luty:

01.02 Rozgrywki Koszykówki Młodziczek
miejsce: SP 2 Brenna Bukowa
godz: 16:00, organizator: MUKS

14.02 Puchar Beskidzkich Groni w narciarstwie alpejskim
miejsce: Brenna Centrum
godz: 11:00, organizator: OPKIS & UKS Brenna-Górki

16.02 III Amatorska Liga Halowej Piłki Nożnej 5
miejsce: Hala Sportowa Brenna Centrum
godz: 17:30, organizator: OPKiS

20.02 "Muzyka Świata"
koncert zespołu Stonehange oraz wystawa prac H.Papkali
miejsce: OPKiS Brenna
godz: 18:00, organizator: OPKiS

23.02 III Amatorska Liga Halowej Piłki Nożnej 5
miejsce: Hala Sportowa Brenna Centrum
godz: 17:30, organizator: OPKiS

marzec:

03.03 IV Zawody Ligi Śląskiej w narciarstwie alpejskim
miejsce: Brenna Węgierski
organizator: UKS Brenna-Górki

08.03 Rozgrywki Koszykówki Młodziczek
miejsce: SP 2 Brenna Bukowa
godz: 16:00, organizator: MUKS

12.03 Piwnica Artystyczna "Alternatywna"
wystąpi zespół God's Favourite Drugs
miejsce: Brenna Centrum
godz; 19:00, organizator: OPKiS

15.03 Zimowa Spartakiada Szkolna Gminy Brenna

20.03 Koncert zespołu Sleepwalkers
miejsce: Mikroklimat Górki Wielkie
godz: 19:00, organizator: OPKiS

22.03 II Ogólnopolski Finał Lig Alpejskich
miejsce: Brenna Węgierski

22.03 Rozgrywki Koszykówki Młodziczek
miejsce: SP 2 Brenna Bukowa
godz: 16:00, organizator: MUKS

Stacje narciarskie:

BRENNA WĘGIER SKI wyciągi.brenna.pl
tel. 601 593 901
43-438 Brenna,
ul. Węgierski
www.wyciagi.brenna.pl

Dolina Leśnicy
tel. (33) 858 71 42
tel.kom. 663 927 937
43-438 Brenna,
ul. Leśnica 153
www.dolinalesnicy.pl

POD STARYM GRONIEM
tel. (33) 853 61 12
43-438 Brenna,
ul. Sportowa 4
www.starygron.pl

Wypożyczalnie sprzętu narciarskiego:

1.Brenna Węgierski - KlonSki – tel: 601 593 901, www.klonski.eu
2.Brenna Węgierski - Sport Rent – tel: 664 276 612, www.sportrent.pl
3.Brenna Węgierski - Tom-Ski - tel: 507 763 093, 668 104 670
4.Brenna Centrum -Stary Groń – tel. kontaktowy: 033 8536 112
5.Brenna Centrum - QBL System – tel: 608 506 005, www.qbl.pl
6.Brenna Leśnica - Dolina Leśnicy - tel: 033 8587 142,lub 663 927 937
7.Brenna Hołcyna - Groniczek – tel. kontaktowy: 698 634 743

Szkoły narciarskie:

1.Maximus-SKI - tel: 608 011 597
2.Brenna-SKI.PL- tel: 889 103 188, 889 224 465

Obsługa i organizacja zawodów w narciarstwie alpejskim:

UKS Brenna-Górki tel: 696 461 722, www.uks.brenna.pl

Organizatorzy:

OPKiS BRENNA

UKS BRENNA - GÓRKI

Organizator zastrzega sobie prawo do zmian w programie.

Reklama:

Pensjonat Biały Orzeł
ul. Leśników 36
43-438 Brenna
tel: (33) 8587357
www.biaty-orzel.pl
e-mail: recepcja@biaty-orzel.pl