nr 10(12)/2008 październik

WIEŚCI ZNAD BRENNICY

www.brenna.org.pl
ISSN 1895-670X
cena 1 zł

Gmina Brenna

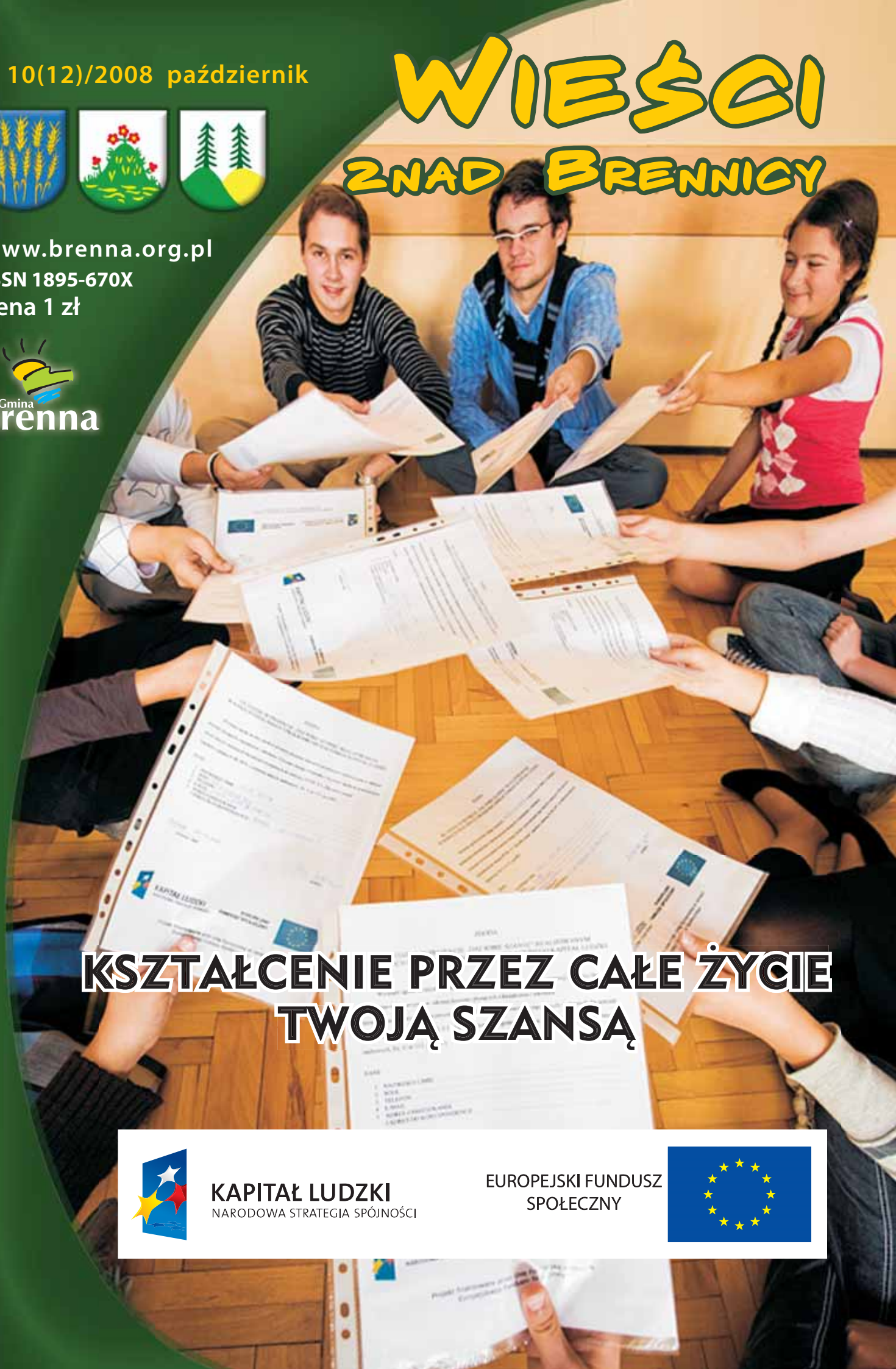

KSZTAŁCENIE PRZEZ CAŁE ŻYCIE TWOJĄ SZANSĄ

KAPITAŁ LUDZKI
NARODOWA STRATEGIA SPÓJNOŚCI

EUROPEJSKI FUNDUSZ SPOŁECZNY

Drodzy czytelnicy

Po raz kolejny zapraszam do lektury naszych Wieści. Tym razem przeczytacie Państwo jak wysokie są podatki w Gminie Brenna, co wydarzyło się na sesji Rady Gminy, a także gdzie oddawać stare lekarstwa. Jeżeli ktoś jest ciekawy, co działo się w Piwnicy Artystycznej, zapewne dowie się tego z naszego działu kulturalnego. Będzie bardzo turystycznie od Wrocławia, przez Kubę aż po Rzym. Dowiecie się Państwo, jak przyrządzić tradycyjną zupę. Kto i z jakim skutkiem łowił ryby? Kiedy Pani Wójt spotka się z mieszkańcami a także, jak przebiegała „sportowa rewolucja" Greniów w Dzięgielowie. Życzę Państwu miłej lektury, a w zaczytaniu proszę się nie spieszyć, bo już od 26 października możemy pospać o godzinę „dłużej".

Estera Brudny
Red. naczelny

W numerze:

Rozmowa z Dyrektor OPKiS Katarzyną Macurą 3

Informacje 4

Wydarzenia 11

Kultura i Oświata 15

Felieton 22

Historia 23

GOPS/Profilaktyka 24

Sport 25

Ogłoszenia 28

Wkrótce w Gminie Brenna 29

Brenna od kuchni 30

Ważne i przydatne numery telefonów 31

Rozmowa z Dyrektor OPKiS Katarzyną Macurą

Katarzyna Macura – od maja 2008r. pełni obowiązki dyrektora OPKiS, mężatka, matka dwójki dzieci.

1. Jak ocenia Pani rok 2008 i sezon letnich imprez kulturalnych w Gminie Brenna?

Nie mnie wypowiadać się na ten temat, ja mogę jedynie ocenić poziom zaangażowania moich pracowników . Ten zaś był naprawdę duży. Nie każdego udałoby się namówić do pracy przez więcej niż osiem godzin w tygodniu, a potem jeszcze w weekendy. Dlatego dziękuje wam Estero i Kasiu oraz Aneto, Malwino, dziękuję również moim współpracownikom- akustykom Łukaszowi, Danielowi i Marcinowi, którzy często pracowali w deszczu i burzy.

2. Które imprezy były Pani zdaniem najlepsze a które wymagają jeszcze dopracowania?

Dla mnie wszystkie imprezy były ważne. Przed wszystkimi tak samo się denerwowałam. Nasz zespół ciągle nabiera doświadczenia, ten rok wiele nas nauczył, przybliżył nam naszych odbiorców, wiemy już czego od nas oczekują i w przyszłym roku będziemy starali się sprostać ich oczekiwaniom.

3. Jak postrzega Pani budowę zaplecza i infrastrukturę dla działalności kulturalnej OPKiS w Gminie?

Właśnie, wszyscy musza pamiętać, że działalność naszego Ośrodka to nie tylko imprezy na Amfiteatrze. Prowadzimy działalność animacyjną z naszymi dziećmi. Od września do czerwca w naszej placówce działa Baza Talentów. Codziennie po południu przychodzą do nas dzieci na zajęcia. Czasami dwie różne grupy „nakładają" się czasowo i wtedy musimy korzystać z sali naszych myśliwych, za co jesteśmy im ogromnie wdzięczni. Naszą ofertę rozszerzyliśmy również o zajęcia dla dorosłych. Trzy razy w tygodniu będą mogli uczyć się języków obcych oraz tańca. Proszę również pamiętać , że w Ośrodku ćwiczą zespoły regionalne oraz chór, jest więc naprawdę ciasno. Sytuacja mam nadzieje trochę poprawi się w momencie uruchomienia pomieszczeń w Górkach Wielkich.

Odrębną sprawą jest działalność informacyjno-promocyjna. W maju tego roku otworzyliśmy Gminny Punkt Informacji w budynku Urzędu Gminy. Tam przedsiębiorcy i gestorzy mogą zostawić swoje ulotki, tam też turysta zasięgnie informacji na interesujące go tematy.

4. No właśnie promocja, co Ośrodek robi w tym kierunku?

Promocja Gminy jest procesem bardzo złożonym. Nie wystarczy tylko powiedzieć, że jesteśmy miejscowością turystyczną i wszyscy do nas przyjeżdżajcie. Wiele czasu należy poświecić budowaniu swojej marki. Ja mam nadzieję, że przy pomocy mieszkańców związanych z turystyką uda mi się tę markę zbudować.

Na dzień dzisiejszy staramy się utrzymywać kontakt z mediami, zachęcamy ich do patronatu nad naszymi imprezami, wydajemy foldery, ostatni to „Brenna Zimą" , wyjeżdżamy na targi turystyczne, na bieżąco przekazujemy informację o naszych działaniach na stronie internetowej. Wielkim wyzwaniem jest dla nas działalność w ramach Beskidzkiej 5.

To tylko niektóre z naszych zadań, zapewniam czytelników, że jest ich o wiele więcej. Są one zresztą spójne z działaniami zawartymi w Strategii Rozwoju Gminy Brenna.

5. Ile kosztuje działalność Ośrodka czy jest potrzeba wsparcia finansowego tego typu działalności?

OPKiS jest jednostką dotowaną z budżetu Urzędu Gminy. Oznacza to, że co roku dostajemy pewną ilość środków do zagospodarowania. Nie jest to oczywiście kwota wzięta z nieba. Musimy przed uchwaleniem budżetu przygotować plan naszej pracy na rok następny, który radni oceniają i akceptują, lub nie. Mam nadzieję, że propozycje przygotowane na rok 2009 spotkają się z ich przychylności. Oprócz tego sami staramy się zdobywać środki, pisząc projekty unijne, współorganizując imprezy komercyjne, sprzedając gadżety.

Rozpoczęliśmy również intensywna kampanię skierowana do sponsorów. Zobaczymy co z tego wyniknie.

E.B

DRODZY MIESZKAŃCY

Wójt Gminy Brenna serdecznie zaprasza na spotkania z mieszkańcami gminy w następujących terminach:

20.10.2008 r. o godz. 17.00 - w Szkole Podstawowej Nr 1 w Brennej Leśnicy

21.10.2008 r. o godz. 17.00 - w Szkole Podstawowej Nr 2 w Brennej Bukowej

22.10.2008 r. o godz. 17.00 - w Gimnazjum w Brennej

23.10.2008 r. o godz. 17.00 - w Zespole Szkół Publicznych w Górkach Wielkich

24.10.2008 r. o godz. 16.30 - w sali przy Klasztorze o.o. Franciszkanów w Górkach Sojka

XXI SESJA RADY GMINY BRENNA

W dniu 17.09.2008r. odbyła się XXI sesja Rady Gminy Brenna. Posiedzenie otworzył Przewodniczący Rady Gminy **Krzysztof Holeksa**, który po przywitaniu wszystkich obecnych stwierdził prawomocność obrad i przedstawił dalszą część posiedzenia. Do porządku obrad dodano dwa projekty uchwał przedłożone przez Panią Wójt dotyczące:

- zaciągnięcia pożyczki długoterminowej ze środków WFOŚ i GW na realizację I etapu PONE w Gminie Brenna oraz

- wyboru kandydata na laureata wyróżnienia Laur Gmin Ziemi Cieszyńskiej **„Złota i Srebrna Cieszynianka".**

Na sesję został zaproszony Zespół Regionalny „Brenna" im. J. Macha z okazji 45-lecia swojej działalności. Na ręce kierownika zespołu pani **Anny Źlik**, Pani Wójt wraz z Przewodniczący Rady złożyli kwiaty i okolicznościową pamiątkę. Zespół w podziękowaniu zaśpiewał regionalne piosenki.

Po tak miłym akcencie sesji przystąpiono do stałych punktów porządku obrad czyli m.in. informacji Wójta o pracach między sesjami. Informacja ta została omówiona przez Panią Wójt i przyjęta przez radnych.

Kolejnym punktem obrad były interpelacje i zapytania radnych, gdzie poruszane są różne, ważne problemy nurtujące mieszkańców naszej gminny. Głównymi tematami tej dyskusji były m.in.

- brak linii autobusowej na Szpotawice,
- dziury i wyrwy na drogach,
- utrzymanie ścieżek rowerowych,
- oświetlenie ulic,
- spowalniacze na drogach,
- wyznaczenie przejść dla pieszych, a co za tym idzie pasy na drogach,
- wykaszanie trawy i rozrastających się krzaków wzdłuż dróg i na wałach,
- budowa sali gimnastycznej przy ZSP w Górkach Wielkich,
- termomodernizacja budynku Gimnazjum w Brennej,

Zgodnie z porządkiem obrad po interpelacjach i zapytaniach ze strony radnych nastąpiły informacje Przewodniczącego Rady o pracy między sesjami. Przewodniczący Krzysztof Holeksa rozpoczął wystąpienie od podziękowania radnym za udział w Dożynkach oraz udział w posiedzeniach i pracę w komisjach. Przekazał też informacje o złożonych oświadczeniach majątkowych radnych. Przedstawił pisma skierowane do Rady Gminy i odpowiedzi na nie. Poinformował o rozpoczynających się rozgrywkach **halowej piłki nożnej o Puchar Rady Gminy.**

Kolejnym ważnym punktem obrad było Sprawozdanie Wójta Gminy Brenna z wykonania budżetu Gminy za I półrocze 2008 roku. Informację taką otrzymali wszyscy radni, a była wnikliwie analizowana na posiedzeniu Komisji Rewizyjnej.

Przewodniczący Komisji Rewizyjnej odczytał protokół z posiedzenia tej komisji, a Przewodnicząca Komisji Budżetowej opinię do przedstawionej informacji.

Komisja nie wniosła uwag co do wydatkowania środków, ale jednocześnie zaapelowała o rozważne ich wykorzystanie w przyszłym roku.

Sprawozdanie z wykonania budżetu Gminy za I półrocze 2008 roku zostało przegłosowane i jednogłośnie przyjęte.

Na sesji zostały rozpatrzone i przyjęte uchwały w sprawie:

- procedury uchwalania budżetu oraz rodzaju i szczegółowości materiałów informacyjnych towarzyszących projektowi budżetu Gminy Brenna.

- udzielenia pomocy finansowej z budżetu Gminy Brenna dla Gminy Niegowa poszkodowanej w wyniku przejścia trąby powietrznej w dniu 15 sierpnia 2008 roku.

- zmian w uchwale budżetowej Gminy Brenna na 2008 rok.

- przyjęcia darowizny działek 4385/1, 4389/1, 4376/2, 4386/1, 4384/13, 4373/3, 4383/2, 4384/11 będącej własnością Pana Antoniego Bojdy i Państwa Zofii i Władysława Gawlas

- zaciągnięcia pożyczki długoterminowej ze środków Wojewódzkiego Funduszu Ochrony Środowiska i Gospodarki Wodnej w Katowicach na realizację I etapu Programu ograniczenia niskiej emisji gminy Brenna.

- zmiany uchwały Nr XVI/136/03 Rady Gminy w Brennej z dnia 30 grudnia 2003 roku w sprawie wprowadzenia nazewnictwa ulic w Górkach Wielkich i Górkach Małych.

- wyboru kandydata na laureata wyróżnienia Laur Gmin Ziemi Cieszyńskiej „Złota i Srebrna Cieszynianka".

Aby radni mogli dokonać wyboru kandydata do wyróżnienia Laurem Gmin Ziemi Cieszyńskiej, Przewodniczący Krzysztof Holeksa odczy-

tał wnioski organizacji działających na terenie gminy Brenna.

Do tego wyróżnienia zgłoszono następujących kandydatów:

1. **Piotr Madzia** - zgłoszony przez Polski Związek Emerytów, Rencistów i Inwalidów z Brennej,

Koło Gospodyń Wiejskich w Górkach Wielkich i Małych, OSP Górki Wielkie

2. **Danuta Zoczek** - zgłoszona przez Towarzystwo im. Zofii Kossak w Górkach Wielkich

3. **Jerzy Małysz** - zgłoszony przez Stowarzyszenie Rozwoju „Integracja", Stowarzyszenie Rozwoju Gminy Brenna, Towarzystwo Miłośników Brennej i Górek „Jodła"

4. **Jan Pasterny** - zgłoszony przez LKS „Spójnia" Górki Wielkie.

Następnie Radni przystąpili do głosowania w sprawie wyboru laureata do wyróżnienia.

W wyniku głosowania **laureatem „Srebrnej Cieszynianki" w 2008 roku został mieszkaniec Górek Wielkich Pan Jan Pasterny** (obszerny artykuł na ten temat w następnym numerze „Wieści...").

Kolejną a zarazem ostatnia uchwałą podjętą na tej sesji to **Statut Gminy Brenna,** który został przyjęty i zacznie obowiązywać 14 dni po ogłoszeniu w Dzienniku Urzędowym Województwa Śląskiego.

Po zakończeniu głosowań nad uchwałami i braku wolnych wniosków, Przewodniczący Rady Gminy Krzysztof Holeksa zakończył posiedzenie dziękując wszystkim za zaangażowanie i udział w obradach sesji.

Estera Brudny

DOTACJA DLA BIBLIOTEKI

Gminna Biblioteka Publiczna w Brennej, oprócz głównej dotacji Organizatora – Gminy Brenna, wystąpiła z wnioskiem o udzielenie dofinansowania na zakup nowości wydawniczych w 2008 r. ze środków Ministra Kultury i Dziedzictwa Narodowego z programu **„Promocja czytelnictwa"** priorytet 1: Rozwój księgozbiorów bibliotek.

W lipcu otrzymaliśmy informację o przyznaniu dotacji w wysokości 7.200 zł, a we wrześniu środki zasiliły konto biblioteki.

Jednym z warunków przyznania dotacji było nie pomniejszanie środków samorządowych przyznanych na zakup książek.

Dziękuję Radzie Gminy Brenna za zrozumienie i przyznanie środków na działalność biblioteki.

SZANOWNI MIESZKAŃCY GMINY BRENNA

Urząd Gminy Brenna we współpracy z dwoma aptekami z terenu Gminy rozpoczął akcję: "PRZETERMINOWANE LEKI PRZYNOSIMY DO APTEKI".

Akcja ma na celu ograniczenie ilości przeterminowanych lekarstw, pochodzących z indywidualnych gospodarstw domowych i wyrzucanych na składowisko odpadów bądź trafiających do środowiska w sposób niekontrolowany. Przeterminowanych leków nie wolno bowiem wyrzucać do śmieci ani wylewać do kanalizacji, gdyż stwarzają poważne zagrożenie dla środowiska naturalnego.

W dwóch aptekach, ustawione zostały zakupione przez Urząd Gminy Brenna, pojemniki do zbiórki przeterminowanych leków tzw. konfiskatory. Pojemniki te są nowoczesnymi urządzeniami skonstruowanymi specjalnie na potrzeby zbiórki przeterminowanych leków. Ich budowa uniemożliwia dostęp do zawartości przypadkowym osobom. Mieszkańcy, którzy będą chcieli się pozbyć przeterminowanych lekarstw w sposób bezpieczny dla środowiska naturalnego, będą mieli możliwość nieodpłatnego pozostawienia ich w aptece biorącej udzał w akcji. Na zlecenie Urzędu Gminy uprawniona firma zabierze niezdatne do użytku medykamenty do utylizacji.

Przeterminowane leki można zostawić w:

- Aptece w Brennej Centrum przy ul. Wyzwolenia 77
- Aptece w Górkach Małych przy ul. Zalesie 3

Podatki w Gminie Brenna jednymi z najniższych w powiecie

Wielokrotnie słyszymy, że w Gminie Brenna obowiązują najwyższe stawki podatków i opłat lokalnych w porównaniu do innych gmin naszego powiatu. Dlatego też postanowiliśmy sprawdzić jaka jest rzeczywistość. Porównaliśmy stawki podatku od nieruchomości na 2008 rok obowiązujące w Gminie Brenna ze stawkami obowiązującymi w innych gminach naszego powiatu. Zestawienie to przedstawia się następująco:

Podatek od nieruchomości – budynki mieszkalne

Brenna	Chybie	Cieszyn	Dębowiec	Goleszów	Istebna	Skoczów	Strumień	Ustroń	Wisła	Zebrzydowice
0,57zł/m^2	0,57zł/m^2	0,59zł/m^2	0,59zł/m^2	0,58zł/m^2	0,59zł/m^2	0,56zł/m^2	0,58zł/m^2	0,52zł/m^2	0,56zł/m^2	0,52zł/m^2

Podatek od nieruchomości- budynki związane z prowadzenie działalności gospodarczej

Brenna	Chybie	Cieszyn	Dębowiec	Goleszów	Istebna	Skoczów	Strumień	Ustroń	Wisła	Zebrzydowice
16,14 zł/m^2	16,66zł/m^2	18,88zł/m^2	16,54zł/m^2	17,40zł/m^2	15,50zł/m^2	18,50zł/m^2	18,60zł/m^2	17,50zł/m^2	17,70zł/m^2	18,50zł/m^2

Podatek od nieruchomości – budynki związane z prowadzeniem usług w zakresie udzielania świadczeń zdrowotnych

Brenna	Chybie	Cieszyn	Dębowiec	Goleszów	Istebna	Skoczów	Strumień	Ustroń	Wisła	Zebrzydowice
3,75 zł/m^2	3,84zł/ m^2	3,84zł/m^2	3,50zł/m^2	3,84zł/m^2	3,84zł/m^2	3,80zł/m^2	3,83zł/m^2	3,84zł/m^2	3,84zł/m^2	3,84zł/m^2

Podatek od nieruchomości – budynki związane z prowadzeniem działalności w zakresie obrotu materiałem siewnym

Brenna	Chybie	Cieszyn	Dębowiec	Goleszów	Istebna	Skoczów	Strumień	Ustroń	Wisła	Zebrzydowice
8,66 zł/m^2	8,66zł/m^2	8,86zł/m^2	8,16zł/m^2	8,86zł/m^2	8,86zł/m^2	8,83zł/m^2	8,85zł/m^2	8,86zł/m^2	8,86zł/m^2	5,30zł/m^2

Podatek od nieruchomości – od budynków lub ich części związanych z wynajmem pokoi gościnnych

Brenna	Ustroń	Wisła
13,12 zł/ m^2	15,00 zł/ m^2	17,70 zł/ m^2

Podatek od nieruchomości – grunty związane z prowadzeniem działalności gospodarczej

Brenna	Chybie	Cieszyn	Dębowiec	Goleszów	Istebna	Skoczów	Strumień	Ustroń	Wisła	Zebrzydowice
0,65zł/ m^2	0,68zł/ m^2	0,71zł/m^2	0,61zł/m^2	0,69zł/m^2	0,70zł/m^2	0,68zł/m^2	0,70zł/m^2	0,68zł/m^2	0,64zł/m^2	0,60zł/m^2

Podatek od nieruchomości – grunty pod jeziorami

Brenna	Chybie	Cieszyn	Dębowiec	Goleszów	Istebna	Skoczów	Strumień	Ustroń	Wisła	Zebrzydowice
3,65 zł/ m^2	3,73zł/ m^2	3,74zł/m^2	3,74zł/m^2	3,74zł/m^2	3,74zł/m^2	3,71zł/m^2	3,73zł/m^2	3,74zł/m^2	3,74zł/m^2	3,74zł/m^2

Podatek od nieruchomości – grunty pozostałe

Brenna	Chybie	Cieszyn	Dębowiec	Goleszów	Istebna	Skoczów	Strumień	Ustroń	Wisła	Zebrzydowice
0,17zł/ m^2	0,13zł/ m^2	0,27zł/m^2	0,14zł/m^2	0,19zł/m^2	0,20zł/m^2	0,24zł/m^2	0,15zł/m^2	0,25zł/m^2	0,22zł/m^2	0,23zł/m^2

Mam nadzieję, że przedstawione wyżej zestawienia pozwolą Czytelnikom przeanalizować istniejące regulacje dotyczące stawek podatkowych na terenie naszego powiatu.

Joanna Macura
Skarbnik Gminy Brenna

KAPITAŁ LUDZKI
NARODOWA STRATEGIA SPÓJNOŚCI

EUROPEJSKI
FUNDUSZ SPOŁECZNY

Projekt współfinansowany przez Unię Europejską w ramach
Europejskiego Funduszu Społecznego

„DAJ SOBIE SZANSĘ"

W miesiącu wrześniu Gmina Brenna przystąpiła do realizacji projektu pn. **„Daj sobie szansę"** współfinansowanego przez Unię Europejską w ramach **Europejskiego Funduszu Społecznego.** Projekt jest wdrażany w ramach działania 9.5 (**„Oddolne inicjatywy edukacyjne na obszarach wiejskich"**) Programu Operacyjnego Kapitał Ludzki. Współpartnerem projektu jest **Towarzystwo Miłośników Brennej i Górek „Jodła"**. Projekt „Daj sobie szansę" polega na zorganizowaniu kampanii promocyjno-informacyjnej mającej na celu zachęcenie mieszkańców Gminy Brenna, w szczególności uczniów i rodziców do podejmowania samodzielnych działań edukacyjnych i aktywności pozaszkolnej. Projekty współfinansowane przez Unię Europejską w ramach Europejskiego Funduszu Społecznego promują więc hasło **Nauki Przez Całe Życie – Lifelong Learning.**

Zasoby ludzkie są jednym z głównych elementów wpływających na konkurencyjność gminy wiejskiej. Ważnym aspektem rozwoju obszarów wiejskich jest inwestycja w mieszkańców. Lokalna społeczność staje się bowiem katalizatorem przemian w warunkach, gdy jest odpowiednio wykwalifikowana, ale również gdy ma świadomość konieczności stałego doskonalenia swoich umiejętności i podnoszenia kwalifikacji.

Uczenie stało się więc jednym z życiowych wyzwań współczesnego człowieka i jest znamieniem współczesnej cywilizacji. Kształcenie przez całe życie to proces ciągłego doskonalenia zasobu wykształcenia i kwalifikacji. Chodzi nie tylko o zakończeniu edukacji po opuszczeniu szkolnej ławy. Zwiększona aktywność edukacyjna to nie tylko studia magisterskie, doktoranckie, podyplomowe, ale także uczestnictwo w różnego rodzaju kursach, szkoleniach, kursach multimedialnych. Aktywność edukacyjna osób to przede wszystkim forma samokształcenia, poprzez korzystanie z książek, czasopism, Internetu, e-learningu (kształcenia przez Internet).

Stałe uzupełnianie kwalifikacji jest konieczne ze względu na zmieniające się warunki gospodarcze i zachodzące w szybkim tempie zmiany przy szybkim rozwoju nowoczesnych technologii. Ciągłe doskonalenie umiejętności oraz podnoszenie kwalifikacji jest sposobem na elastyczne przystosowanie się do zmieniających się realiów na rynku pracy. Warto więc poszukiwać różnych informacji i ofert edukacyjnych, które wzbogacą nasz intelekt i osobowość, a jednocześnie zwiększą nasze możliwości na rynku pracy. Korzyści z nieustannej edukacji to także wzrost ciekawości otaczającym nas światem, poznanie nowości technicznych, zawiązywanie nowych znajomości podczas zajęć, to poprawa własnej koncentracji i sprawności intelektualnej bez względu na wiek.

Dlatego też hasło „Kształcenie przez całe życie Twoją szansą" będzie towarzyszyć mieszkańcom naszej gminy w najbliższym czasie.

Ewa Dudek

KAPITAŁ LUDZKI
NARODOWA STRATEGIA SPÓJNOŚCI

EFS

EUROPEJSKI FUNDUSZ SPOŁECZNY

POWIATOWY INSPEKTORAT WETERYNARII W CIESZYNIE INFORMUJE

Powiatowy Lekarz Weterynarii w Cieszynie informuje, iż od dnia 22.09.2008 roku na podstawie rozporządzenia Rady Ministrów z dnia 19 marca 2008 r. w sprawie wprowadzenia programu **zwalczana choroby Aujeszkyego** (Dz.U.08.64.397) wykonywane będzie kolejne tzw. „próbkobranie" – pobieranie próbek krwi od świń znajdujących się w gospodarstwach – siedzibach stad tych zwierząt. Celem badań próbek krwi w drugim pobieraniu jest potwierdzenie niewystępowania choroby Aujeszkyego lub jej wykrycie, przy zastosowaniu dokładniejszej metody badania zwierząt w stadzie. W pierwszym próbkobraniu na terenie powiatu cieszyńskiego stwierdzono 19 ognisk choroby Aujeszkyego – wszystkie zostały zlikwidowane poprzez ubój świń w tych ogniskach. Pozostałe zbadane stada ze względu na ujemne wyniki badań próbek pobranych w pierwszym próbkobraniu uzyskały statusy stad potencjalnie wolnych lub seronegatywnych.

Do stada zarodowego oraz o pełnym cyklu produkcji, które uzyskało status potencjalnie wolnego od wirusa choroby Aujeszkyego lub seronegatywnego, mogą być wprowadzanie świnie pochodzące ze stad o równorzędnym lub wyższym statusie epizootycznym w odniesieniu do choroby Aujeszkyego.

Do tuczarni, która uzyskała status stada seronegatywnego, mogą być wprowadzane jedynie prosięta lub warchlaki ze stad o równorzędnym lub wyższym statusie epizootycznym w odniesieniu do choroby Aujeszkyego.

Zgodnie z przepisami prawa obowiązującymi w tej materii świnie oraz materiał biologiczny świń wprowadzane do stad położonych na terytorium Rzeczypospolitej Polskiej zaopatruje się w świadectwo zdrowia, które zawiera następujące informacje:

1) numer świadectwa;

2) adres, imię i nazwisko lub nazwę nadawcy oraz odbiorcy;

3) adres i nazwę miejsca pochodzenia i przeznaczenia;

4) środek transportu i jego numer rejestracyjny;

5) liczbę zwierząt oraz ich numery identyfikacyjne - w przypadku zwierząt, a w przypadku materiału biologicznego - jego ilość;

6)status stada pochodzenia w odniesieniu do choroby Aujeszkyego;

7)status stada przeznaczenia w odniesieniu do choroby Aujeszkyego;

8)o spełnieniu przez świnie wymagań zdrowotnych określonych w przepisach ustawy z dnia 11 marca 2004 r. o ochronie zdrowia zwierząt oraz zwalczaniu chorób zakaźnych zwierząt i przepisach wykonawczych wydanych na jej podstawie.

Jeżeli do gospodarstwa zostaną wprowadzone świnie niespełniające w/w wymagań zdrowotnych badania są przeprowadzane na koszt posiadacza zwierząt.

Przypomnienie informacji ogólnych:

Choroba Aujeszkyego jest chorobą wirusową. Na zakażenie wirusem są wrażliwe niemal wszystkie gatunki ssaków. Choroba atakuje głównie świnie, które stanowią rezerwuar wirusa oraz są źródłem naturalnych zakażeń dla wielu gatunków zwierząt, takich jak: bydło, owce, kozy, psy, koty, a także zwierząt dzikich, u których choroba przebiega z objawami nerwowymi i kończy się nagłą śmiercią.

Wirus rozprzestrzenia się przez kontakt bezpośredni między zwierzętami, przez ślinę, wydzielinę z nosa i mleko, a także za pośrednictwem wody, pasz oraz sprzętów wykorzystywanych w gospodarstwie.

Choroba może mieć postać ostrą lub bezobjawową, w zależności od zjadliwości szczepu wirusa i wieku świń. U dorosłych zwierząt ma zwykle przebieg poronny lub bezobjawowy. U prosiąt ssących i odsadzonych charakteryzuje się występowaniem objawów nerwowych. U warchlaków i tuczników występują zaburzenia w funkcjonowaniu układu oddechowego. U loszek i macior stada podstawowego występują zaburzenia w rozrodzie - poronienia i rodzenie martwych prosiąt.

Wobec tego w gospodarstwach utrzymujących świnie pojawią się wyznaczeni do tego celu lekarze weterynarii, którzy będą pobierać krew do badań w kierunku tej choroby. W wypadku jej stwierdzenia przewiduje się wydanie nakazu ubicia świń w danym zakażonym stadzie celem szybkiej eliminacji choroby.

Uwaga !!! Odszkodowanie !!! W ramach programu za zwierzęta poddane ubojowi z nakazu Powiatowego Lekarza Weterynarii w Cieszynie lub za zwierzęta padłe w wyniku zastosowania zabiegów weterynaryjnych (czyli np. w trakcie pobrania krwi lub w następstwie takiego pobrania) przysługuje odszkodowanie ze Skarbu Państwa

w wysokości wartości rynkowej tych zwierząt. Wycena zwierząt prowadzona jest przez Powiatowego Lekarza Weterynarii i dwóch rzeczoznawców (rolników posiadających stosowną wiedzę o wartości rynkowej zwierząt) powoływanych przez Burmistrza/Wójta.

Jednocześnie informuję, iż właściciele zwierząt są zobowiązani do udostępniania zwierząt do badań, albowiem stosownie do zapisów art. 85 ust. 1 pkt 9) ustawy o z dnia 11 marca 2004 r. o ochronie zdrowia zwierząt oraz zwalczaniu chorób zakaźnych zwierząt (Dz.U.04.69.625 ze zm.) – kto uchyla się od obowiązków określonych w programie zwalczania chorób zakaźnych zwierząt lub programie mającym na celu wykrycie występowania zakażeń czynnikami wywołującymi choroby zakaźne zwierząt krajowym programie zwalczania chorób odzwierzęcych i odzwierzęcych czynników chorobotwórczych, podlega karze aresztu, ograniczenia wolności albo karze grzywny.

Bardzo proszę o rozpropagowanie powyższej informacji w sposób zwyczajowo przyjęty na administrowanym przez Państwa terenie.

Dziękuję za życzliwe podejście do tematu

Powiatowy Lekarz Weterynarii w Cieszynie
Bogusław Kubica

WSPOMNIENIA PODOŻYNKOWE

Niby Dożynki już za nami jednak, dalej dźwięczy nam echo tej największej imprezy letniej w Breńskim Amfiteatrze. Nie wszystko zawsze da się napisać w zaledwie jednym artykule. Dalej wspominamy tegorocznych **Gazdów Dożynkowych, Państwa Aleksandrę i Czesława Cichy**[1], którzy tak godnie reprezentowali wszystkich rolników podczas tegorocznego święta plonów.

Do redakcji dotarła także podożynkowa informacja ze strony **Koła Gospodyń Wiejskich**. Panie z całego serca chciały podziękować wszystkim gospodarzom, którzy podarowali swoje plony w celu przystrojenia amfiteatru. Stokrotne Wam dziękujemy drodzy rolnicy!

Nasze Gospodynie Wiejskie po breńskich dożynkach nie spoczęły na laurach. W dniu 7 września Koło Gospodyń Wiejskich z Brennej wzięło udział w **konkursie na wieniec dożynkowy.** Panie z Koła pojechały do **Wilkowic** gdzie odbywał się konkurs. Nasze Gospodynie zaprezentowały wieniec typu „Kompozycja" . Było wiele innych wieńców np. . wieńce płaskie i korony. W kategorii „Kompozycja" Gospodynie z Brennej otrzymały z rąk eurodeputowanej **Małgorzaty Hanzlik** wyróżnienie w postaci pucharu, dyplomu i innych nagród. **A także co najważniejsze - trzecie miejsce w ogólnej klasyfikacji wieńców!** To doprawdy duże wyróżnienie – serdecznie gratulujemy! 4 - osobowa delegacja Koła Gospodyń Wiejskich z Brennej zmierzyła się w konkursie z 24 różnymi Kołami Gospodyń z innych części Polski. Uroczystość trwała od godziny 10. 00 – 16.00. Była też msza w Kościele, gdzie była okazja do przemówień i podziękowań. Odczytano także życzenia z okazji **55 rocznicy KGW w Wilkowicach** oraz jubileuszu **60 lat istnienia Kółka Rolniczego w Wilkowicach**, przesłane przez **Panią Wójt Iwonę Szarek.**

Wspomnienia są miłe, życzymy sobie, aby następny rok był równie urodzajny zarówno w plony, osiągnięcia, jak i wspomnienia.

Estera Brudny

[1] *(Redakcja przeprasza za pomyłkę, związaną błędnym podaniem imienia Pani Cichy, we wrześniowym wydaniu Wieści w artykule „Czas Dożynek")*

KORONACJA KORONAMI PAPIESKIM OBRAZU MATKI BOŻEJ KRÓLOWEJ POLSKI

Pogoda nie okazała się łaskawa dla uczestników pielgrzymki , która 21 września wyruszyła z Brennej na Górkę. W tym dniu bowiem w Sanktuarium w Szczyrku odbyła się Msza św. Koronacyjna koncelebrowana przez księży biskupów i kapłanów pod przewodnictwem **J.Em. Ks.Kardynała Stanisława Dziwisza**. Słowo Boże wygłosił **J.Em.Ks.Biskup Tadeusz Rakoczy Ordynariusz Diecezji Bielsko-Żywieckiej.**

Historia Sanktuarium rozpoczęła się 25 lipca 1894r, kiedy to 12 letniej Juliannie ukazała się Matka Boska. Już niedługo potem miejsce to zaczeli odwiedzać Szczyrkowianie, Ustronianie , Brenniacy, Wiślacy. Nasza ludność przyczyniła się do budowy w latach 20 pierwszej murowanej kaplicy. Ściany świątyniwyłożone były naszym kamieniem godulskim. .

Nadszedł wreszcie rok 2008 i spełnienie marzeń wielu pokoleń. Papież Benedykt XVI pobłogosławił w Rzymie korony dla Obrazu Matki Bożej Królowej Polski, a 21 września ukoronowano nimi obraz.

fot. Jacek Kliś

MODLITWA O POKÓJ W ZJEDNOCZONEJ EUROPIE

Dokładnie tydzień po koronacji breńska ludność znów wyruszyła w góry, aby modlić się o Pokój w Zjednoczone Europie. Na szczycie góry Kotarz 28 września poświecono ołtarz zbudowany z kamieni przywiezionych z całego świata / a nawet „nie z tej Ziemi"/. Inicjatorem budowy ołtarza był ewangelicki **proboszcz ze Szczyrku**

Jan Byrt. W modlitwie wzięło udział blisko 1000 osób. Uczestniczyli w niej również m.in. były premier, eurodeputowany **Jerzy Buzek,** eurodeputowana **Grażyna Staniszewska,** senator

Sławomir Kowalski, dostojnicy kościelni oraz władze okoliczne władze samorządowe.

Miejsce, na którym stanął ołtarz, sprawia ogromne wrażenie. Człowiek modląc się patrzy na piękną , okoliczną panoramę i czuje ogrom otaczającego go świata.

Katarzyna Macura

XVI ZŁAZ GÓRSKI W BRENNEJ

Trzy trasy, których przejście zajęłoby 8 godzin, prawie 1400uczestników, zawody sportowe i konkurencje ze sporą dawka humoru. Poza tym grill, dania tradycyjne, konkursy z cennymi nagrodami, tańce, występy kabaretu i przede wszystkim – bardzo duzo świetnej zabawy. Tak w skrócie można by podsumowac XVI Złaz Górski Związku Zawodowego Górników w Polsce.

Tradycyjny Złaz Górski ZZG odbył się w sobotę, 13 września. Pogoda dopisała – cały dzień słońce świeciło jasno a jednocześnie nie było upału – tak więc, warunki idealne. Tlum złazowiczów nie mógł marzyc o lepszych warunkach.

Każda z trzech zaproponowanych tras prowadziła do amfiteatru w Brennej. Jednym z celów Złazu jest popularyzacja turystyki i aktywnego wypoczynku – jak widac po frekwencji taki sposób spędzania wolnego czasu jest bardzo popularny. Na mecie na uczestników Złazu czekały kolejne atrakcje. Sporo emocji wzbudziły zawody w przeciąganiu liny, a także konkurencje rodem z Monthy Pytona, jak zawody w wieszaniu mokrej bielizny, lub rzut…moherowym beretem! Nagrody były za to jak najbardziej poważne –warto wymienic choćby sprzęty AGD, puchary i medale.

Po godzinie 16.00 czas uczestnikom Złazu umilił kabaret. Zaraz po pełnym humoru występie grupy odbyło się uroczyste wręczenie dyplomów i pozostałych nagród. Zwycięzcami XVI Złazu Górskiego Związku Zawodowego Górników zostali:

I miejsce – Południowy Koncen Węglowy SA

II miejsce- KWK „Knurów"

III miejsce – KWK „Halemba Wirek" ruch „Halemba"

Senior – Pawlak Kazimierz – KWK „Mysłowice – Wesoła" ruch „Wesoła"

Junior – Kierepka Sabina – KWK „Knurów"

Linia kobiet

1 miejsce – KWK „Mysłowice – Wesoła" ruch „Wesoła"

2 miejsce - Południowy Koncern Węglowy SA

3 miejsce - Konsorcjum PRG i BSz

Linia mężczyzn:

1 miejsce – Południowy Koncern Węglowy SA

2 miejsce – KWK „ Knurów"

3 miejsce – KWK „ Bolesław Śmiały"

Konkurs rodzinny:

1 miejsce – Państwo Kamińscy – KWK „Sośnica – Makoszowi" ruch „ Sosnica"

2 miejsce – Państwo Straube – Południowy Koncern Węglowy SA

3 miejsce – Państwo Kierepka – KWK „Knurów"

Młodzież 10 – 14 lat

1 miejsce – Podkowik Bartek – KWK „Bolesław Śmiały"

2 miejsce – Straube Michał - Południowy Koncern Węglowy

3 miejsce – Fuchs Kasia – KWK „Bolesław Śmiały"

Młodzież 14 – 18 lat

1 miejsce –Lis Marcin – KWK „Bolesław Śmiały"

2 miejsce- Lis Jakub

3 miejsce – Gorzowski Daniel – KWK „Pokój"

Po raz pierwszy w Złazie wzieli udział członkowie ZZg z KWK „ Bolesław Śmiały", Konsorcjum PRG i BSz i KWK „ Piast".

Na koniec składamy serdeczne podziękowania dla sponsorów Złazu, dzięki którym możliwe było zorganizowanie imprezy. Organizatorom Złazu dziękują:

1. Kompania Węglowa SA
2. Jastrzębska Spółka Węglowa SA
3. Katowicki Holding Węglowy
4. PPG „ Row – Jas" Spółka z o. o.
5. Nadwiślańska Spółka Turystyczna
6. PW „Intergwarex" Spółka z o. o.
7. Fundacja na Rzecz Integracji Środowisk Pracowniczych i Tworzenia Miejsc Pracy

Pozostaje czekać na kolejny Złaz Górski, czyli kolejną porcje doskonałej zabawy.

Bożena Gawryluk

WYCIECZKOWE WSPOMNIENIA

W ramach zaplanowanych na rok 208 wycieczek krajobrazowych **Koło nr 7 Polskiego Związku Emerytów, Rencistów i Inwalidów** w Brennej zrealizowało dwie następne jednodniowe wycieczki. W dniu 21.08.2008 o godz. 5.30 wyjechaliśmy **z Brennej do Wrocławia.** Głównym naszym celem było zwiedzenie Panoramy Racławickiej.

Panorama Racławicka przeżywa obecnie swój renesans. Namalowana dla uczczenia setnej rocznicy powstania Kościuszkowskiego z 1794 r. Do współpracy przy tworzeniu obrazu zaproszony został znakomity Krakowski batalista **Wojciech Kossak** oraz pejzażysta **Ludwik Beller**. Malowanie obrazu przez dziewięciu artystów trwało 9 miesięcy. Tematem Panoramy jest bitwa, która rozegrała się pomiędzy dowodzoną przez Naczelnika Tadeusza Kościuszkę powstańczą armią polską i dwiema kolumnami armii rosyjskiej skierowanym do zdławienia powstania. Panorama namalowana jest tak realistycznie i sugestywnie, że może sprawiać wrażenie dokumentu historycznego, jednak jest to tylko artystyczna wizja bitwy. Na obrazie znajduje się szereg postaci i elementów nie mających związku z bitwą, lecz w tradycji narodowej nierozerwalnie związanych z Powstaniem.

Panorama Racławicka ma już 104 lata. Przez pół wieku była wielką atrakcją Lwowa, potem po 41 latach przechowywania jej w sercach i pamięci stała się 16 lat temu wielką atrakcją Wrocławia. Choć jest czcigodną pamiątką narodową nadal czaruje niebywałym urokiem. U jednych budzi wspomnienia, dla innych stała się lekcją historii, ale u wszystkich budzi zachwyt i wzruszenie. Później zwiedziliśmy jeszcze Szklarnię, Ogród Botaniczny, w którym rosną unikatowe krzewy i rośliny japońskie.

W powrotnej drodze na krótko zatrzymaliśmy się na **Górze św. Anny.** Tam zwiedziliśmy Bazylikę Św. Anny oraz Grotę Lurdzką. Góra św. Anny posiada walory religijne jako Sanktuarium Babci Jezusa, Kulturowe – miejsce to skupia ludzi różnych pokoleń i narodów, architektonicznie jako zabytki z różnych okresów historycznych, geograficznie i przyrodnicze – lokalizacja na Szczycie Góry w centrum Parku Krajobrazowego. W 2004 r. Góra Św. Anny została uznana za pomnik historii.

Następnym naszym wyjazdem, była wycieczka do **Krakowa** w dniu 15.9.2008. Rano wcześnie o godz. 6.00 wyjechaliśmy z Brennej przez Bielsko-Biała – Oświęcim – Jawiszowice Balice. Zwiedzanie zaczęliśmy od Wawelu.

Na Wawelu zwiedzaliśmy prywatne Komnaty Królewskie, Katedrę Wawelską, Grobowce oraz dzwon Zygmunta. Punktualnie o godz. 12.00 wysłuchaliśmy hejnału z wieży Kościoła Mariackiego, a następnie z przewodnikiem zwiedziliśmy Kościół Mariacki, Sukiennice. Atrakcją tej wycieczki był 1 godzinny rejs statkiem po Wiśle a zarazem był to krótki odpoczynek – relaks przed dalszym zwiedzaniem.

Kolejnym etapem zwiedzania było **Opactwo Benedyktynów w Tyńcu.** Tam na parterze i w podziemiach budynku mieści się ekspozycja, na której są prezentowane zabytki związane z historią Tynieckiego Opactwa. Najcenniejszymi obiektami są fragmenty romańskiej i gotyckiej kamieniarki (XI-XII w.), kapitele i bazy kolumn, fragmenty arkad pierwotnego Krużganka Klasztornego u płytki posadzkowe z kościoła. Zachowane Kolumny zdobione ornamentem roślinno-geometrycznym z przełomu XI i XX w.

należą do najpiękniejszych przykładów polskiej sztuki romańskiej.

W lipcu 2008 r. rozpoczął działalność Benedyktyński Instytut Kultury „aby chronić dobro". Instytut ten będzie promował benedyktyńskie dziedzictwo Kultury, historii i duchowości. Najstarsze dzieje klasztoru poznaliśmy w podziemnym lapidarium utworzonym w autentycznych zabytkowych wnętrzach.

Opactwo w ramach swojej działalności gospodarczej produkuje w/g starej własnej receptury wszelkie przetwory owocowe jak konfitury, syropy, herbatki ziołowe, przetwory warzywne itp. Wyroby te ręcznie robione są chętnie nabywane przez zwiedzających w firmowym sklepie. Po dokonanych zakupach w firmowym sklepie, na krótko udaliśmy się jeszcze do Krakowa Łagiewnik.

Drogę powrotną umilały nam piękne pieśni, które powoli odchodzą w zapomnienie, a które brzmiały wyjątkowo nostalgicznie w wykonaniu seniorów. Późnym wieczorem wróciliśmy do naszych domów zmęczeni fizycznie, ale jednocześnie radośni i pełni wspaniałych wrażeń.

Krystyna Lala

MIĘDZYGMINNE ZAWODY SPORTOWO – POŻARNICZE

Tym razem w deszczu i przy pochmurnej pogodzie odbyły się międzygminne zawody sportowo – pożarnicze.

W sobotę 20 września o godzinie 14.00 na boisku sportowym w Brennej Centrum odbyły się zawody sportowo – pożarnicze miasta Ustroń i gminy Brenna , których organizatorami byli Urząd Gminy w Brennej oraz Zarząd Gminny Związku OSP RP

Ceremonii otwarcia dokonała Pani Iwona Szarek - Wójt Gminy Brenna.

W zawodach wzięło udział 9 ekip męskich i kobieca oraz 4 drużyny młodzieżowe. Dodatkowo gościnnie w zawodach uczestniczyła męska drużyna OSP z Ustroni Morskich. Komisje sędziowską stanowili strażacy KP PSP w Cieszynie, a sędzią głównym zawodów był st. kpt. Kukuczka.

Mając na uwadze bezpieczeństwo startujących w grupie A mężczyzn zrezygnowano z dwóch przeszkód: ściany i równoważni. Jako pierwsze wystartowały Młodzieżowe Drużyny Pożarnicze z Ustronia a następnie kobiety z Górek Wielkich i mężczyźni.

Po podliczeniu wyników zawodów przez komisję sędziowską drużyny otrzymały pamiątkowe puchary i nagrody.

Klasyfikacja końcowa w grupie A mężczyzn dla gminy Brenna przedstawia się następująco:

1. Brenna Leśnica, 2. Brennej Centrum, 3. Górki Wielkie

Pod względem organizacyjnym zawody przebiegały bardzo sprawnie a lejący z nieba deszcz nie zniechęcił startujących zawodników.

Serdeczne podziękowania składamy wszystkim, którzy przyczynili się do sprawnego przeprowadzenia tegorocznych zawodów.

DZIEŃ SENIORA

„Źle jest marnować młodość, a już całkiem głupio zmarnować starość"
(P. Kuncewicz)

Nie mamy w zwyczaju podważać wielowiekowych mądrości płynących z ludowych przysłów. Jednak w przypadku powyższego stwierdzenia możemy być bierni. Dlaczego starość musi stale kojarzyć się ze smutkiem, siwizną, słabością, gnuśnieniem, narzekaniem, chorobą itp. Na ogół to właśnie dziadkowie mając dla swoich wnuków więcej czasu i cierpliwości niż rodzice – skuteczniej uczą ich tradycyjnej grzeczności wpajając dobre nawyki, przekazuje rodzinne legendy oraz

wnoszą radość i spokoju, tak upragnione w dzisiejszym zagonionym świecie. Ileż ciepła kryje się w słowach „babunia", „dziadunio", którymi zwracamy się do seniorów naszych rodzin. Dzień Seniora to szczególna okazja do wyrażenia swej wdzięczności i przywiązania.

Dzisiaj Wasze Święto
Seniorzy kochani
My dzieci starszawe
Życzenia składamy

Niech Wam sprzyja szczęście
Niech Wam zdrowie służy
I cieszcie się życiem
Sto lat albo dłużej

I niech Was nie bolą
Biodra i kolana
Byście mogli tańczyć
Do białego rana

I niech się podnoszą
Wasze życiowe stopy
By własnych siłach
Wejść do Europy

Ogarnia nas pewna refleksja przebytej drogi życiowej niejednokrotnie trudnej i wyboistej. Mimo trudności przebyta droga skłania nas do miłych wspomnień, że kiedyś też byliśmy młodzi i piękni.

Seniorzy z Brennej i Górek

.....

Przy wspólnym posiłku i kawie w dniu **6.10.2008 r. w Zajeździe AFRICO spotkali się seniorzy Polskiego Związku Emerytów, Rencistów i Inwalidów koło nr 7 w Brennej** z przewodniczącym **Stanisławem Hellerem** na czele.

W spotkaniu wzięło udział około 80 osób, plus władze samorządowe z **P. Wójt** na czele, która życzyła wszystkim seniorom dużo szczęścia, radości i długich lat życia. Wśród zaproszonych gości była **P. Fryderyka Pawliczek** – przewodnicząca komisji Kultury i Oświaty, oraz **P. Helena Pagieła** – przewodnicząca Koła Gospodyń Wiejskich. Do uczestników spotkania przygrywała kapela „Maliniorze", z którymi wspólnie śpiewali i bawili się razem spędzając czas.

Drodzy Seniorzy z okazji Waszego święta Redakcja Wieści, OPKiS, Urząd Gminy Brenna i wszyscy przyjaciele składają Wam serdeczne życzenia zdrowia i radości i długich lat życia!

SPOD GÓRALSKIEGO KAPELUSZA - ZBIGNIEW MORYS

Za nic droga usłana różami, jeśli uśmiech jest chwastem starannie plewionym.

GRAFFITI

Polsko! Kocham Ciebie jak Irlandię.

Z RĘKĄ NA SERCU

Są dwa poważne powody,
dla których Polska mi nie zbrzydnie:
tej ziemi dotykały Karolka stopy,
tu Lech zadał cios komunie.

ZA TORTEM

Irlandio! Ojczyzno nowa wielu Polaków,
bo nad twym zielonym dywanem blask mamony.
A tu skowronek ma radość z czerwonych maków,
wierzby koją Giewont.
W polu krzyż pochylony...

SKOJARZYNKI

- Cudny - osoba obiecująca cuda
- Cudak - Polak liczący na te cuda
- Cudactwo - szara rzeczywistość

Z ROZMÓW PRZY PIWKU

W karczmie w Brennej ceper pyta:

– Gazdo, dlaczego tym razem siedzicie przy kuflu z wodą?

– A bo, panocku, tym razem liczę na cud... Tuska.

– ???

– Żartowałem. Dzisiaj piję mineralną z Gruzji, aby pomóc tamtejszej gospodarce.

OPOWIASTKI

– Czy znasz opowiastkę o kolorowych jarmarkach?...

– To były piękne dni!

– Czy znasz opowiastkę o beznadziejnej nocy?...

– Za młodzi na sen, za starzy na grzech.

O GÓRALU

Pewien nie tak stary góral z Brennej
uległ atmosferze jesiennej...
Aż tu dostał ciupagą,
bo nie grzeszył powagą:
liczył babie lata po nocy bezsennej.

BO W BRENNEJ JUŻ JESIEŃ

Rozmawiają dwa liście:
– Kiedy spadamy?
– Nie mam zielonego pojęcia.

DO ZIMY DALEKO (?)

Jakież perspektywy są przed wiosną,
dla niej wszędzie ścielą się kobierce.
Dla mnie jesień jest porą radosną,
chociaż nieraz płynie żal przez serce...

WIERSZE

W tym wydaniu Wieści prezentujemy Państwu poezję **Pani Marii Burek** z tomiku „Między życiem a śmiercią" doskonale oddająca jesienna aurę i nastroje.

Jesienny motyl

Jesienne słońce zwodniczo
Motyla czule ogrzewa
Naiwny, na więcej licząc
Wspaniałą barwą olśniewa

Nad zżółkłych traw krajobrazem
Trzepoce plamka skrzydlata
Uśmiech i żal budzi razem
To kruche wspomnienie lata

Jesień

Najbogatsza z pór roku
Złotolistna jesień
Po co świat tak malujesz
Zanim w szarość go zmienisz

Złoto, brązy, cynobry
Tylko oczy mi cieszą
Ale serce już studzą
I pogodę w nim gaszą

Bo już zima się skrada
I próbuje sił nocą
Choć w dzień czeka cierpliwie
Aż się liście wyzłocą

Jeszcze tylko da kwiatom
Pozakwitać na grobach
I już zacznie się długa
Po dniach jasnych żałoba

Zanim zima otuli
Białym kocem świat cały
Będą deszcze za latem
I za słońcem płakały

Piwnica Artystyczna

Wrześniowa Piwnica zakręciła się w rytmie jazzu. Do bardzo udanych koncertów należy niewątpliwie występ **Kasi Zaręby** w towarzystwie męskiego trio jazzowego, który wprowadził publiczność w euforię doznań muzycznych. Dodatkowym ukojeniem dla ucha był zmysłowy

Fot. Matteo Randelli Kasia Zaręba

głos samej wokalistki, który czarował lekkością i interpretacją zapomnianych standardów.

Tłumy także przyciągnęła inauguracja znanych już w Gminie Brenna Kawiarenek Artystycznych. Tym razem rzetelnie przygotowany repertuar poświęcony był legendarnemu wokaliście grupy Dżem, Ryśkowi Riedlowi. Muzycznym przygotowaniem wieczoru zajęli się wspólnie **Krzysztof Majeran i Jan Greń,** prezentując się bardzo interesująco w nowym repertuarze zespołu The Cops.

Fot. Jan Staś The Cops- Jan Greń

I tak zakończył się wrzesień w Piwnicy Artystycznej. Gorącym przywitaniem jesieni stał się w Piwnicy Wieczór Kubański, okraszony kubańskimi zwyczajami i tańcem, w których rewelacyjnie zaprezentowali się młodzi tancerze ze **Szkoły Tańca „Elitan"** w Górkach Wielkich pod opieką artystyczną **Lidii Gepfert.** Energia taneczna zawirowała całą piwnicą, wprowadzając w rytm tańca mambo wszystkich obecnych. Ten wspaniały Kubański wieczór w raz filmem **Buena Vista Social Club** w reżyserii W. Wenders'a przygotowała Estera Brudny, która tym samym zapoczątkowała piątki filmowe w Piwnicy Artystycznej.

Kasia Kosecka

KONCERT IVO & ZBIGGIE

12.09.2008r o godzinie 19.00 w Piwnicy Artystycznej wystąpił duet Ivo & Zbiggie, który oczarował nas piękną powolną i gustowna muzyką.

Zespół Ivo został finalistą tegorocznego konkursu On-Music organizowanego przez krakowskie radio Alfa. Liderką jest **Iwona Kmiecik** - studentka wokalistyki jazzowej na wydziale Jazzu i muzyki Estradowej w Katowicach. W piątek wystąpili dla Państwa w kameralnym składzie, w duecie z gitarzystą **Zbigniewem Bałdysem**, absolwentem tej samej uczelni. W repertuarze znalazły się utwory autorskie a także znane przeboje soulowych artystów. Publiczność jak zwykle dopisała a Piwnica Artystyczna zapra-

sza na kolejne jesienne piatki. Więcej o zespole można dowiedzieć się na stronie internetowej: http://www.youtube.com/watch?v=Y03J19eM7Lc

E.B.

PRZEDSZKOLAKI U KOSSAKÓW

W ramach cyklu imprez organizowanych w Górkach Wielkich pt. ARTYSTYCZNE LATO U KOSSAKÓW, przedszkolaki z Górek wyjechały na wycieczkę do muzeum i parku Zofii Kossak. 10 września bieżącego roku pogoda dopisała. Dzieci z wszystkich grup od rana szykowały się do wyjazdu. Z dziećmi jechały wszystkie nauczycielki, pani dyrektor, panie z obsługi oraz chętni rodzice. Najpierw ruszyły młodszaki potem starszaki, a na końcu średniaki. Frajdą dla dzieci była przejażdżka wozem z zaprzęgiem konnym prowadzonym przez pana **Jana Matulę**. Do muzeum trasa prowadziła wzdłuż rzeki Brennicy (Brandysem), ulicą Miczów oraz drogą wzdłuż Spółdzielni Produkcyjnej „Bucze". Dzieci podziwiały panoramę Górek i śpiewały piosenki. Na miejscu dzieci przechadzały się po parku, zwiedzały ruiny dworu, tablicę pamiątkową poświęconą Zofii Kossak. Największą atrakcją dla dzieci było oglądanie wystawy rzeźb ludowych pod hasłem „Postacie z książek Zofii Kossak". Autorami rzeźb są artyści z Polski, Czech, Słowacji i Włoch. Wśród rzeźb dzieci zobaczyły między innymi: Kacperka, sowę , anioły, diabła Sato, Chrystusa Frasobliwego, rycerzy śląskich oraz zbójnika Ondraszka. Następnie dzieci podziwiały panoramę bitwy – monumentalne malowidło w kształcie rotundy. Kolejną atrakcją było oglądanie małej panoramy malowanej przez dzieci, a bohaterem jaj był Kacperek górecki skrzat. Dzieci z grupy średniej miały okazję zwiedzić muzeum. Pan kustosz opowiadał im fragmenty z życia pisarki oraz pokazywał przedmioty codziennego użytku, jakimi posługiwała się Zofia Kossak. Dzieci były bardzo zaciekawione i zadawały mnóstwo pytań. Ostatnim etapem wycieczki było zwiedzanie schroniska KOSS. Pani dyrektor oraz rodzice robili dzieciom zdjęcia, które z pewnością „zasilą" przedszkolną kronikę. Dzieci mogły odpocząć na ławeczkach i pobiegać po parku. Droga powrotna przebiegała ulicą Zofii Kossak przez Zalesie do przedszkola. Przedszkolaki znów mogły z wozu podziwiać piękny górecki krajobraz. Wycieczka bardzo się dzieciom podobała. Myślę, że to co zobaczyły i czego doznały zapadnie im długo w pamięci a znajomość twórczości Zofii Kossak zaowocuje w przyszłości.

Przed ruinami dworku – Starszaki

Przed dużą panoramą – Młodszaki

Na wystawie rzeźb – Średniaki

Alina Gańczarczyk

ZIELONA SZKOŁA W JASTRZĘBIEJ GÓRZE

Dla uczniów z klasy IIc **Gimnazjum im. Króla Jana III Sobieskiego,** wrzesień nie będzie się już kojarzył wyłącznie ze szkołą. Będzie miał zapach morza i kolor piasku na plaży.14 września uczniowie wyruszyli pociągiem na spotkanie z przygodą na Zieloną Szkołę. Miejscowość do której przybyli to **Jastrzębia Góra,** która szczyci się posiadaniem Gwiazdy Północy – najdalej wysuniętego punktu na mapie Polski.

Pogoda była iście północna, zimno, deszczowo, ale to nie przeszkodziło osiemnastce gimnazjalistów świetnie się bawić. Zakwaterowani zostali w pięknym ośrodku DREJK z basenem, boiskami i pobliską plażą. Do dyspozycji mieli rowery , które umożliwiły wycieczki po parku krajobrazowym wzdłuż wybrzeża , uprawiali nordic-walking, zdrowotna i rekreacyjną formę aktywności ruchowej. Niemal codziennie korzystali z basenu.

W nowoczesnych salach multimedialnych odbywały się przygotowane wcześniej zajęcia tematycznie związane z morzem bałtyckim. Uczniowie realizowali również cykl zajęć

„Mój dekalog zdrowia", którego ukoronowaniem było napisanie własnego programu promującego zdrowy i higieniczny tryb życia oraz zdobycie certyfikatu lidera zdrowego stylu życia. Ponadto zwiedzili „Dar Pomorza", gdyńskie oceanarium, Muzeum Bursztynu w Gdańsku, weszli na taras widokowy we Władysławowie oraz byli świadkami karmienia i medycznego treningu fok w helskim fokarium. Poznali technologię obróbki bursztynu w pracowni bursztyniarza.

Na koncercie zespołu „Kubryk" poznali historię powstania szant i piękne polskie piosenki opiewające nasze morze.. A w wolnym czasie wsłuchani w szum morza i krzyki mew spacerowali plażą ucząc się języka angielskiego.

Nie udało by się tego wyjazdu zrealizować gdyby nie pomoc i wsparcie wielu osób. Do nich należą **pani Urszula Pilch, pan Krzysztof Bury, pan Zenon Golik, Skoczowski Oddział Banku Spółdzielczego, Rada Rodziców działająca przy Gimnazjum.**

Wszystkim tym osobom bardzo serdecznie dziękujemy. Wspomnienia z pobytu w Jastrzębiej Górze zawsze wywołają uśmiech na naszych twarzach.

Wychowawczyni Aleksandra Czakon
i uczniowie klasy IIc

ZAKOŃCZENIE LATA U KOSSAKÓW

Uciekło lato tak szybko, zabrało kwiaty, zapach zieleni, zawirowało natchnieniem i zakręciło się w rytmie twórczości Zofii Kossak. Powstała górecka panorama przedstawiająca scenę zdobycia Konstantynopola w 1453 roku. Inspiracją malarską była książka Zofii Kossak **„Puszkarz Orbano".** Ten monumentalny obraz stworzyli studenci **Akademii Sztuk Pięknych im. Jana Matejki w Krakowie** malując pod patronatem Dziekana Wydziału Malarstwa, **Pana prof. Romana Łaciaka**. Dzieło malarskie w kształcie rotundy o powierzchni 200 m^2 można oglądać w parku obok biograficznego Muzeum Zofii. Można oglądać…dopóki nie nadejdzie jesień i zima, która spakuje całą twórczość artystycznego lata do ciepłej szuflady by chronić przed dżdżystą jesienią i mrozem zimy.

W przepięknej posiadłości Zofii Kossak, gdzie niegdyś gościła artystyczna elita - Maria Dąbrowska, Jan Parandowski, Stanisław Ignacy Witkiewicz, dziś gości Artystyczne Lato a razem z nim lipcowy plener malarski, sierpniowy I Międzynarodowy Plener Rzeźbiarski, koncerty plenerowe w rotundzie góreckiej panoramy i koncerty w ruinach dworu Zofii Kossak. A to wszystko po to by ożywić i uchronić od zapomnienia.

23 sierpnia zakończyło się oficjalnie Artystyczne Lato, tłumnie zebrani goście podziwiali panoramę, rzeźby a przepełnione optymizmem komentarze podkreślały głębię tego niepowtarzalnego miejsca w Kossakówce. Ciepły wieczór ściągnął w to miejsce nie tylko gości i widzów, ale i pary nowożeńców, które piknikowo rozsiały się w parku Zofii, czyniąc z tego miejsca swoisty happening. W oknach ruin dworu siedzieli

muzycy tworząc dodatkowy klimat płynącego zewsząd artyzmu. Ruiny dworu ubrane w czerń i blask świec, ściągnęły tłumy widzów. Urok wszystkiemu nadawała reżyseria światła, która

wydobywała piękno ruin. Niepowtarzalne wrażenie odegrała scenografia i symbolika w postaci zabytkowych krzeseł, książek i maszyn do pisania. A wszystko po to by podkreślić osobowość pisarską „Pani Domu." I w tej niepowtarzalnej enigmatycznej aurze odbył się recital z piosenkami Edith Piaf w wykonaniu **Kasi Koseckiej i Tomasza Pali.** Opowieść o dramatycznym życiu wielkiej francuskiej piosenkarki wzruszyła publiczność do łez. A owacje na stojąco były im-

pulsem dla organizatorów by takich koncertów w ruinach było więcej. Na deser Lata u Kossaków publiczność dostała koncert **Pauli Kwietniewskiej,** aktorki z Częstochowy, który odbył się w lodowni, ale wbrew nazwie tego miejsca było bardzo gorąco. Atmosfera wspaniała, przy kominku, gorącej herbatce i świetnej muzyce. Coś w tej Kossakówce jest niepowtarzalnego, wyjątkowego, co przyciąga jak magnes tłumy ludzi. Tak też było na aukcji, hucznej jak huczne potrafią być tylko strzały armatnie. Aż szkoda, że lato tak krótkie…

Kasia Kosecka
Malwina Ligocka

RUSZYŁA BAZA TALENTÓW

Równocześnie z rozpoczynającym się rokiem szkolnym ruszyła w Brennej Baza Talentów.

Przepiękny to widok, kiedy mury sali regionalnej przepełnia twórcza praca dzieci i młodzieży. I oto chodzi. By było szaleństwo twórczości. W poniedziałki dzieci spotykają się z cała paletą barw na zajęciach plastycznych. Twórczość artystyczna jest dla dziecka specyficzna formą poznawania świata. Jest ekspresją i przeobrażeniem doświadczanej rzeczywistości oraz formą wyrażania przez dziecko swojej osobowości. Ale i odwrotnie, obcowanie ze sztuką może stanowić okazję do kształtowania osobowości i postaw dziecka.

I Baza Talentów chce spełniać dodatkowe warunki do rozwoju dziecka. Plastyka jest dla dziecka terenem zdobywania nowych wiadomości, taniec i muzyka doświadcza nowych przeżyć i wrażeń. A to wszystko razem ujęte służy wyzwalaniu twórczej postawy. Program OPKiS-u na ten rok wygląda następująco. W poniedziałek zajęcia plastyczne prowadzi Anna Piotrowska, która przygotowała z dziećmi projekt „Szalone barwy" w różnych koncepcjach plastycznych. Od połowy października, prowadzenie zajęć przejmie Koło Gospodyń Wiejskich i wspólnie z grupą plastyczną przygotują projekt świąteczny ucząc się tym samym, tworzenia papierowych kwiatów, stroików świątecznych, będzie modelowanie i malowanie bombek świątecznych, a na koniec grudnia dzieci ustroją olbrzymią choinkę. Środa ukształtowała się pod znakiem tańca, a opiekę artystyczną nad młodymi tancerzami przejęła Anna Bojko. Od listopada natomiast taniec nowoczesny poprowadzi tancerka Katarzyna Zielonka. I jeszcze kilka słów w rytmie muzyki. Wtorki zdominowała nauka gry na gitarze pod opieką Mariusza Śniegulskiego i nauka gry na akordeonie pod opieką Krzysztofa Kłaczkowskiego a w środy nauka gry na skrzypcach, które prowadzi Katarzyna Wojtas. I jeszcze warsztaty teatralne, którymi w Brennej zajęła się Patrycja Cichy, zajęcia odbywają się w każdy piątek w Piwnicy Artystycznej.

Kasia Kosecka
Malwina Ligocka

WSZYSTKIE DROGI PROWADZĄ DO RZYMU

My nie zobaczylibyśmy Rzymu gdyby nie inicjatywa Town Twinning'u, której podjęła się Gmina Brenna, jako pierwsza w powiecie cieszyńskim. Town Twinnig czyli wieloletnia tradycja europejska współpracy miast bliźniaczych, jest doskonałą okazją do wymiany o charakterze międzynarodowym. Wymianą w rozumieniu dialogu. Town Twinning to porozumienie, w trakcie którego zakłada się wieloletnią wymianę doświadczeń na różnych płaszczyznach. Od edukacji przez kulturę na sporcie i przedsiębiorstwach skończywszy. Mieszkańcy Gminy Brenna zostali przyjęci przez włoską Gminę Campodipietra w okresie od 18.08.2008 - 28.09.2008r. W ramach wymiany wyjechały do Włoch osoby reprezentujące zgodnie z projektem różne dziedziny życia. Byli prywatni przedsiębiorcy, radni, przedstawiciele szkół, stowarzyszeń, grup śpiewaczych, studenci a także przedstawiciele reprezentujący Urząd Gminy Brenna. W sumie polska grupa liczyła 25 przedstawicieli Gminy Brenna.

W piątek pod Urzędem Gminy Brenna pożegnała nas Pani Wójt Iwona Szarek, życząc nam szerokiej drogi. I tak wyruszył nasz autobus na podbój Europy. Przedstawiciele Gminy Campodipietra przywitali nas niezwykle ciepło i serdecznie. Kiedy autobus dotarł na miejsce powitał nas Wójt Gminy Campodipietra Gianluca Cefaratti, wraz z przedstawicielami Rady Gminy i pracownikami tamtejszego urzędu. Była obecna telewizja regionalna oraz inne media lokalne. W sobotę zorganizowano nam wspaniały wieczór taneczny, gdzie mogliśmy się lepiej poznać, porozmawiać o projekcie, no i oczywiście zjeść. Wtedy jeszcze byliśmy pewni, że zjada się trzy posiłki dziennie… ale już niebawem wytrącono nas z tej błogiej nieświadomości. Przez cały pobyt goszczono nas kuchnią regionalną. Włosi zaczynają posiłek od przekąski (czasami przekąska to jedno danie np. risotto) później zjadają danie główne, później często pizzę, następnie owoce i często deser. Tak mniej więcej wygląda włoski obiad.

21.08. czekał nas uroczysty i podniosły dzień. W niedzielę Włosi zorganizowali mszę w Kościele, w trakcie której polska grupa wykonała utwór Barka. Po uroczystej mszy podpisano list intencyjny o współpracy dwóch Gmin. Przedstawiciele obu Gmin zaśpiewali hymny narodowe. I tak właśnie postanowiono

kontynuować idę współpracy i integracji europejskiej naszej Gminy z Gminą Campodipietra. Uroczystość była podniosła także ze względu na przemówienia Pana Sekretarza Krzysztofa Majerana, jak i Przewodniczącego Rady Gminy Brenna Krzysztofa Holeksy. Przemawiali też przedstawiciele strony włoskiej wójt, radni a także autor projektu który zaznaczył idę europejskiej współpracy i dialogu międzykulturowego.

Po uroczystości w poniedziałek delegacja z Brennej miała możliwość oddania hołdu poległym pod Montecassino. Dalej można tam znaleźć maki przy Grobie Andersa, z pewnością tym czerwieńsze bo z polskiej wzrosły krwi. Napis na obelisku jest bardzo wymowny: „Za wolność naszą i waszą my żołnierze polscy oddaliśmy ciało ziemi włoskiej, serce Polsce a ducha Bogu" Takie miejsca dozgonnie bronią polskiej godności i dumy narodowej. W Montecassino znajduje się także Opactwo i Klasztor założony przez św. Benedykta z 529 r.n.e. Wszyscy wpisaliśmy się do księgi pamiątkowej, jeszcze zanim przyszło nam podziwiać przepiękna bazylikę, bogactwo sklepień, kolory kaplic, marmury krypt i wspaniałe widoki między arkadami. Na zakończenie dnia zobaczyliśmy starodawne ruiny bazyliki w Altilli. Oprowadzał nas profesor historii i sztuk pięknych. Dzięki niemu cofnęliśmy się do początków chrześcijaństwa. Byliśmy pierwszą zorganizowaną grupą, która zobaczyła te odkrycia archeologiczne Odnaleziono tam m.in. pierwszy, najstarszy w historii fresk Chrystusa ukrzyżowanego, bez szat na krzyżu. Wraz z profesorem przenieśliśmy się do początków chrześcijaństwa, poznaliśmy historie o których nie czyta się w żadnych książkach.

Tymczasem we wtorek powitał nas Rzym, zwiedziliśmy Bazylike Św Piotra i Grób Jana Pawła II gdzie każdy pozostał w zadumie. Do Fontanny di Trevi posypały się polskie grosiki – czemu by tu nie wrócić? Na koniec jeszcze schody hiszpańskie i oczywiście Koloseum gdzie nie zabrakło naszego zbiorowego zdjęcia w pomarańczowych czapeczkach z napisem „ Brenna – Campodipietra"

W środę mieliśmy spotkanie w szkołach z włoskimi uczniami gdzie Pani Fryderyka Pawliczek wraz z innymi nauczycielami przedstawili system edukacji w Polsce. Tym razem dzieci pytały a nauczyciele odpowiadali. Była też prezentacja Gminy Brenna, jej walorów turystycznych, charakteru, tła kulturalno –społecznego.

W czwartek 25.08.08r. Włosi przygotowali nam niespodziankę, czyli wycieczkę do Neapolu. Miasto zupełnie inne, ogromne, ruchliwe, tętniące życiem. Zdawać by się mogło, że 3 miliony mieszkańców Neapolu ruszyło prosto na nas, czasem ciężko było znaleźć się w tłumie. Mogliśmy podziwiać wąskie kolorowe uliczki Neapolu. Zobaczyliśmy też piękne wnętrze neorenesansowej galerii Umberto I, gdzie na zdobionych posadzkach można było odnaleźć swój znak zodiaku. Przejrzyste sklepienie sprawia że Galeria pełna jest światła i jakiejś niewyobrażalnej ciszy i spokoju, jakby zupełnie na przekór temu, co jest na zewnątrz, wbrew potężnemu pulsującemu miastu. Zobaczyliśmy też Kościół Santa Chiara, który powalił nas swoim majestatem i potęgą. Jednak największe wrażenie wywarła na wszystkich wizyta w Kaplicy Sansevero Raymonda de Sangro, księcia alchemika. Dzieło, którego jest autorem oscyluje na granicy sztuki i rzeczywistości. Do końca chyba nikt nie wie, czy rzeźba człowieka okrytego całunem, która znajduje się w centrum Kaplicy, jest faktycznie rzeźbą, czy człowiekiem zaklętym w kamień. Niewątpliwie trzeba tam wrócić żeby przyjrzeć się temu zjawisku raz jeszcze. Kaplica jest niezwykłym miejscem i chyba żadne inne miejsce nie ma w sobie tylu pytań.

Po tylu wrażeniach w piątek mieliśmy czas na przemyślenia. Po Neapolu zrobiło się jakby spokojniej i trochę jakby…smutniej, że już trzeba wyjeżdżać a przecież przed nami cały wieczór pożegnań. W piątek mieliśmy okazję do zwiedzania przedsiębiorstw i firm. Zobaczyliśmy fabrykę noży we Frosolone, Firmę produkująca mozarellę. Wcześniej odwiedziliśmy też browar oraz winiarnię, która powstała w 1970r. Wieczorem w piątek Włosi nie pozwolili nam się jednak smucić. Po prostu byłoby to wbrew ich wesołej naturze. Dlatego też zorganizowali nam wspaniały występ grupy regionalnej tancerzy i śpiewaków oraz jarmark lokalnych produktów. Wtedy też przyszedł czas podziękowań. Na ręce Wójta Gminy Campodipietra Pani Krystyna Żyłka złożyła kwiaty dziękując z całego serca za tak ciepłe przyjęcie. Przewodnicząca Komisji Budżetowej zaprosiła raz jeszcze Włochów do Polski i wyraziła chęć współpracy. Myślę, że o sobocie nie napisze zbyt wiele, bo chyba łzy i Włochów i Polaków są wystarczającym dowodem na to, jak bardzo byliśmy sobie wdzięczni za te 10 wspólnie spędzonych dni. Wracając autokarem do Brennej zatrzymaliśmy się jeszcze na chwilę nad Morzem Tyrreńskim. Fale symbolicznie czytając nasze myśli nawiązały do tęsknoty za Polską i powrotu. Wsiadając do autobusu każdy myślał już o swoim domu, pracy, rodzinie. Jednak na tym przecież nie koniec. Pozostały piękne wspomnienia, fotografie, które czasem wracają a to w korespondencji, czasem w planach na przyszłość. Teraz w każdym uczestniku Town Twinning jest chęć przyjęcia Włochów z taką samą serdecznością, polską gościnnością i empatią. Town Twinnig zjednoczył nie tylko dwie Gminy. Pozwolił także na integrację nas samych. Lepiej się poznaliśmy, wspólnie śpiewaliśmy, rozmawialiśmy, ale też czuliśmy odpowiedzialność godnego reprezentowania naszej Gminy. Jan Paweł II wspomniał kiedyś: „Odmienność, uważana przez niektórych za tak wielkie zagrożenie, może się stać - dzięki dialogowi opartemu na wzajemnym szacunku - źródłem głębszego zrozumienia tajemnicy ludzkiego życia. Ten dialog międzykulturowy staraliśmy się budować wraz z Gminą Campodipietra w ramach projektu Town Twinning.

Estera Brudny

WITOLD TURANT

KILKA SŁÓW

Jak się dobrze zastanowić, to włos się na głowie jeży od tego, czego się tutaj nie nawypisywało. Na szczęście nie jestem z tym grzechem, a może raczej grzeszkiem sam, bo wydaje się mi się, że mam jednak kilku czytelników. Są oni, co by nie powiedzieć, moimi wspólnikami. Tak, tak. Był nawet swojego czasu taki dowcip o dowcipach politycznych: - Kto budował Kanał Białomorski? W połowie ci, co opowiadali dowcipy polityczne, a połowie ci, którzy słuchali. – Ale to już historia. Życie przerosło kabaret, a odwaga staniała. W każdym razie jeśli dotyczy dowcipów politycznych. Choć nie tylko.

Są kraje, gdzie rzucenie niedopałka na ziemię wymaga odwagi wręcz szaleńczej. Tak, albowiem w krajach skandynawskich człowiek śmiecący w publicznym miejscu zyskuje sobie opinię kaleki umysłowego. A w Singapurze takie indywiduum zapłaci mandat w wysokości kilkuset dolarów amerykańskich. No i ludzie się boją, bo jest czego. A na takim Buczu pod koniec każdego week-endu prawdziwa parada herosów. Samochody, nie zważając na to, czy ktoś zapisze numer rejestracyjny czy nie, zwalniają w lasku i w otwartych oknach ukazują się uśmiechnięte twarze, co jest widomą oznaką pogardy dla niebezpieczeństwa, i torby i oraz torebki pełne śmieci lądują (jak dobrze pójdzie) w przydrożnym rowie lub w krzakach. W pierwszej chwili myśl człowieka nachodzi taka, że Homer albo inny Szekspir powinien te akty bezprzykładnej odwagi opisać.

Proceder ten trwa od lat. Przyznać jednak muszę, iż pewnego niedzielnego popołudnia naszły mnie wątpliwości. – Może niebezpieczeństwo nie jest aż tak wielkie. – Pomyślałem sobie. A po chwili jeszcze bezczelniej. – A może w ogóle go nie ma? – I chyba to jest właśnie wyjaśnienie tej trwającej już całe lata epidemii niesłychanie odważnych faktów. No bo w przeciwieństwie do autorytarnego Singapuru policji na Buczu raczej nie bywa. Zresztą co by robiła w lesie? Tam są drzewa i zwierzęta. Obawa, że ktoś zobaczy? A niech sobie zobaczy. Zwróci uwagę? Niechby spróbował....No i już. Nagle wszystko okazało się proste. Nie jesteśmy ani Skandynawami, ani Singapurczykami, a przydrożny rów należy do wszystkich.

Ale co ja tu o śmieciach, kiedy są ważniejsze tematy. W domu parafialnym w Górkach lada moment ruszy lokalny ośrodek kultury. Po co ruszy? Żeby ruszyć tych, którzy mają jakieś zdolności i zainteresowania. Skąd ruszyć? Z miejsc, w których być nie powinni. A jeśli ruszy z domów? To nic takiego, pod warunkiem, ze lekcje odrobione. Ktoś powie, że to nic takiego, rzeczywiście, bo ośrodki kultury są wszędzie. Może i są, ale w Górkach jakoś nie było. Były natomiast zdemolowane przystanki autobusowe i różne inne wieczorne atrakcje. Czy od teraz nie będzie? Tego nie wiem, bo gwarancji nie ma ale warto spróbować. Jeśli się nie spróbuje, to jest, że tak powiem, gwarancja negatywna. Do tematu, w każdym razie, wrócimy za jakiś czas; za rok, może wcześniej i zobaczymy wtedy.

A teraz coś ze świata: w Austrii odkryto nieznany rękopis utworu Mozarta. Mozart to był kompozytor wielu przebojów, które utrzymują się na światowych listach do dziś, ale dla cesarza Józefa II wówczas panującego, było w nich za dużo nut. Rzeczywiście miał facet problem. Dzisiaj jednak chętniej wspominamy Wolfganga Amadeusza, niż Józefa. Ciekawe, kiedy ten wydobyty z mroków przeszłości kawałek usłyszymy i czy znawcy potwierdzą jego autentyczność. Już wyobrażam sobie ten szmer ekscytacji na koncercie po zapowiedzi prowadzącego: - Pani i panowie, po raz pierwszy w Brennej, po triumfie w Londynie, Tokio i Nowym Jorku....

HISTORIA PEWNEGO MUZEUM

„Rzeczywistość jest z tej samej przędzy co i marzenia".
(Władysław Stanisław Reymont)

„I książki mają swe losy".
(Terencjusz)

W istocie mamy wrażenie prawdziwości tych słów, wchodząc do Muzeum Literatury im. W.St. Reymonta, miejsca gdzie baśniowość i nieśmiertelność literatury oddana jest w pełni.

Muzeum im. W. St. Reymonta istnieje w Bielsku Białej już od 20 lat. Założycielem, właścicielem i pomysłodawcą jest Pan Tadeusz Modrzejewski. Z historycznego punktu widzenia muzeum miało bardzo ciekawe dzieje. Jednak nie jest to ani muzeum biograficzne ani też muzeum literatury zatem jego charakter stanowi niezwykła specyfika działań Modrzejewskiego. Reymont nigdy nie odwiedził Bielska Białej, nie był związany w żaden sposób z tym miejscem. Dlaczego zatem muzeum jego imienia znajduje się właśnie tutaj? Odpowiedź na to pytanie nie jest łatwa. To muzeum jest odzwierciedleniem wieloletniej pasji i pracy człowieka, który odnalazł swojego mistrza literackiego i wypełnia jego niepisany kodeks praw. Muzealny punkt na bielskiej starówce, to niezwykłe, miejsce gdzie część potężnego świata literackiego zderza się z indywidualnością jednostki. To jedyne Muzeum w Polsce , które powstało na kanwie snu.

Zdecydowanie największy wpływ na sam charakter muzeum ma jego właściciel. Pan Modrzejewski, od lat pasjonujący się literatura polską. Interesuje go w szczególności twórczość i życie W.St. Reymonta. Jednakże w jego muzeum znajdziemy również dzieła Sienkiewicza, Kraszewskiego, Mickiewicza i wielu innych.

Przepisywanie książek to jedna z zasadniczych pasji, jakimi zajmuje się Pan Tadeusz Modrzejewski. Przepisuje książki polskich pisarzy takich jak Reymont, Kraszewski, Mickiewicz oraz własnoręcznie je ilustruje. Z całą pewnością jest to jedyny taki przypadek w kraju, jak i za granicą. Nigdzie nie ma takiego muzeum, gdzie można byłoby obejrzeć w dosłownym tego słowa znaczeniu książki przepisane i zilustrowane w tak niesamowity sposób. Autor przepisał 97 książek. Przepisane woluminy umieszczone są w ręcznie wykonanych skrzyniach, prezentują się jak zupełnie nowe dzieła. Sztuka dla sztuki – to określenie jest tu chyba najbardziej odpowiednie. Artysta to przecież jednostkowy, wyobcowany, niezrozumiany przez tłum twórca a sztuka, której się podjął jest celem samym w sobie, nie służy żadnym utylitarnym celom. Muzeum sprawia jednak, że literatura do której tak przywykliśmy, której interpretacja w pewien sposób zostaje narzucona przez kształceniew szkołach staje się czymś zupełnie innym. Objawia się jako podróż przez kanon polskiej literatury. Podróż niezwykle ciekawa, barwna, magiczna. Podróż po muzeum Reymonta w Bielsku to wędrówka do obrazów literackich. Modrzejewski, który przepisując książki nadaje im swój indywidualny obraz. Stają się one jego własną artystyczną interpretacją. Książki umieszczane i przechowywane są w ręcznie wykonanych i zdobionych skrzyniach. Dzięki temu mamy wrażenie obcowania np. ze „Starą baśnią" Kraszewskiego, jak ze skarbem. Muzeum nawiązuje do mentalności polskiej ukształtowanej w dużym stopniu przez dzieje historyczne .W takich miejscach, jak to duch patriotyzmu zdaję się nigdy nie zanikać, jakby jeszcze raz odtworzony na nowo, zgłębiony i wiecznie żywy na kartach polskiej literatury. Najbardziej zaskakującym faktem jest, że właściciel tej prywatnej instytucji, którą sam stworzył, nie znajduje wsparcia ze strony polskiej administracji. Chętniej wspiera go Fundacja St. Reymonta w Kanadzie. Tego magicznego miejsca nie odwiedzają polscy turyści, za to często wpadają tam Japończycy, Amerykanie i inni zagraniczni goście. Nasuwa się stare porzekadło, cudze chwalicie- swego nie znacie. A może dla gości zagranicznych, Muzeum jest bardziej interesujące, oryginalne w swej formule niż inne muzea, które od wieków mają ten sam charakter i pomimo swego klasycznego uroku są czasami…nudne? Jedno jest pewne – bez względu na motywy powstania tego Muzeum, o których każdemu turyście opowie indywidualnie sam założyciel, Muzeum doskonale wkomponowało się w urok bielskiej starówki. Miejsca, gdzie od czasu do czasu między jednym trzepotem skrzydeł gołębia a refleksem pomarańczowych arkad, można zobaczyć cień Reymonta stojącego pewnie w bielskiej bramie…

Estera Brudny

KAPITAŁ LUDZKI
NARODOWA STRATEGIA SPÓJNOŚCI

EUROPEJSKI
FUNDUSZ SPOŁECZNY

Projekt współfinansowany przez Unię Europejską w ramach
Europejskiego Funduszu Społecznego

O REALIZACJI PROJEKTU SYSTEMOWEGO PN. „MOŻESZ WIĘCEJ"

Gminny Ośrodek Pomocy Społecznej w Brennej realizuje kolejne zadania zaplanowane w projekcie systemowym współfinansowanym przez Unię Europejską w ramach Europejskiego Funduszu Społecznego pn. **„Możesz więcej"**. Projekt jest wdrażany w ramach Programu Operacyjnego Kapitał Ludzki - Priorytet VII Promocja integracji społecznej, Działanie 7.1 Rozwój i upowszechnianie aktywnej integracji, Priorytet 7.1.1 Rozwój i upowszechnianie aktywnej integracji przez ośrodki pomocy społecznej.

Od rozpoczęcia wdrażania programu zostały osiągnięte pierwsze cele projektu. Dziesięcioosobowa grupa uczestników projektu systemowego najpierw została aktywizowana zawodowo poprzez udział w kursie pn. „Umiejętności i kwalifikacje do opiekowania się ludźmi starszymi". Bezpośrednim realizatorem tej formy wsparcia był **Wojewódzki Uniwersytet Robotniczy w Jastrzębiu Zdroju, Ośrodek Kursowy Cieszyn.** Kurs był przeprowadzony od dnia 4 sierpnia do 5 września 2008r. Zajęcia prowadzone były przez doświadczoną i profesjonalną kadrę, co zapewniło wysoki poziom kursu. Prowadzenie zajęć w formie wykładów i warsztatów umożliwiło uczestnikom nabycie zarówno wiedzy teoretycznej z psychologii, psychiatrii, z zakresu dietetyki i przygotowywania posiłków, podstaw higieny i pielęgnacji, jak i praktycznych umiejętności związanych z pielęgnacją chorych: zakładanie i zmiana opatrunków, udzielanie pierwszej pomocy przedlekarskiej, pomocy w załatwianiu codziennych potrzeb. Kurs ukończył się testem egzaminacyjnym, który potwierdził nabytą wiedzę i umiejętności, a także był podstawą do wystawienia certyfikatu dokumentującego ukończenie szkolenia. Zdobyte kwalifikacje umożliwią uczestnikom projektu poszukiwanie pracy w zawodzie opiekun środowiskowy w różnych formach dziennej opieki a także placówkach całodobowych zajmujących się pomocą osobom starszym, niepełnosprawnym (np. Domy Pomocy Społecznej, Hospicja).

Po ukończeniu kursu zawodowego uczestnicy projektu rozpoczęli szkolenia miękkie, których realizacji podjęła się **Fundacja Rozwoju Przedsiębiorczości Społecznej „BYĆ RAZEM" z Cieszyna**. Z zaplanowanych czterech warsztatów obyły się zajęcia z zakresu: „Ekonomi społecznej i prowadzenia spółdzielni socjalnej" (16-22 wrzesień 2008r), które miały na celu nabycie wiedzy przez uczestników projektu dotyczącej podmiotów ekonomii społecznej, założenia spółdzielni socjalnej i jej prowadzenia tj.: finanse i księgowość, przedsiębiorczość, komunikacja i rozwiązywanie konfliktów w grupie, mobilność zawodowa; a także warsztaty o tematyce **„Asertywność na co dzień"** (25-26 wrzesień 2008r.) rozszerzające umiejętności odbiorców programu o zachowania asertywne, formy i zasady komunikacji, kształtowania własnego wizerunku.

Szczegółowe informacje związane z realizacją projektu systemowego pn. „Możesz więcej" można uzyskać u pracowników socjalnych pod nr telefonu 033 8536459, wew. 113, lub osobiście (Brenna, ul. Wyzwolenia 77, budynek Urzędu Gminy, I piętro, pokój nr 12).

GOPS

„NIE WIESZ CO CI POWIE RYBA I SKĄD NADPŁYWA" – NIEDZIELNE ZAWODY WĘDKARSKIE

W dniu 5.10.2008r odbyły się **Zawody o Puchar Wójta Gminy Brenna w łowieniu ryb.** Pogoda wyjątkowo dopisała a i atmosfera zawodów była bardzo słoneczna. Do zawodów zgłosiło się 20 drużyn. Do wędkowania przystąpiło 18 drużyn dwuosobowych. W skład drużyn wchodził jeden amator wędkarstwa a także zawodowy wędkarz.

Dzięki temu można było poznać wiele tajników wędkarstwa, zapytać na co najlepiej biorą ryby, poznać mechanizm wędki – a w efekcie złowić upragnioną zdobycz. Wszyscy zebrali się o godzinie 9.30 na łowisku **PZW „ Beskid" w Pogórzu** niedaleko starej żwirowni. Wraz z wybiciem godziny 10.00 wędkarze zarzucili swoje wędki.

O godzinie 11.00 można było co najwyżej zanucić – wszystkie rybki śpią w jeziorze. Niektórzy łowili na spławik , niektórzy na grunt, inni dostawiali cichaczem trzecią wędkę i dalej efektów brak. Jednak zawodowi wędkarze nie pozostawili cienia wątpliwości. 4,87 złowionych płoci dało drużynie **Krzysztofa Misiorza i Barbary Wrony** pierwsze miejsce w zawodach!. W trakcie zawodów złowiono też raka, co dla wszystkich było zaskoczeniem. Staw działa jako punkt wędkarski już od lat 70'. Ma bardzo ładne otoczenie i wielu z zawodników amatorów złapało bakcyla wędkarstwa. Najlepsze wyniki przedstawiały się następująco:

1. Krzysztof Misiarz, Barbara Wrona – 4 870 g
2. M. Łapuk i jego szwagier – 4500 g
3. Krzysztof Frask, Krzysztof Zielonka – 4430 g
4. Krzysztof Sojka i Jacek Dańczyk – 1011 g
5. Krzysztof Ważka i Andrzej Cieślar – 1010 g
6. Zamkowski Krzysztof i Zamkowska Agnieszka – 990 g

Łowiła też Wójt Gminy Brenna **Iwona Szarek** w drużynie z radnym **Adamem Bojdą. Janek Staś** pomysłodawca imprezy wędkarskiej, ze znanym sobie sztubackim wdziękiem prowadził całą imprezę i dlatego wszystkim dopisywały humory. Obecny był też redaktor Radia Katowice **Andrzej Ochodek.** Co na to wszystko ryby? Jak zwykle nie miały nic do powiedzenia. W związku z tym milczącym faktem, wypuszczono je z powrotem do wody tuż po zawodach, które skończyły się o godzinie 13.00. Tymczasem zawodnicy po otrzymaniu nagród usiedli wspólnie i posilili się smaczna kiełbasą i ciepłą herbatą.

Esi

BIEG O ZŁOTY DZIĘGIEL I ZWYCIĘSTWO BREŃSKICH GRENIÓW

W dniu 12.10 2008r. odbyły się międzynarodowe zawody w biegach przełajowych w Dzięgielowie, zorganizowane przez Klub Sportowy w Dzięgielowie. Zwyciężały dzieci i młodzież z Gminy Brenna.

· **W kategorii przedszkolaków:**
1 miejsce – Bożena Greń
· **W Kategorii I – II klasa:**
3 miejsce – Łukasz Frączek
· **W kategorii III – IV – klasa:**
2 miejsce – Greń Hubert
3 miejsce – Greń Zuzanna
· **W kategorii klas V – VI:**
2 miejsce – Greń Jan
· **W kategorii szkół gimnazjalnych:**
2 miejsce – Greń Radosław

II TURNIEJ AMATORSKIEJ LIGI HALOWEJ PIŁKI NOŻNEJ

16 października o godz. 17.00 rozpoczynają się rozgrywki Halowej Piłki Nożnej. Chęć udziału zgłosiło osiem drużyn. Są to : FC ADA , SMREK ŚWINIORKA, KAMTEX, PIŁKARZYKI, PRZYJACIELE, TOPSAUNA, GIMNAZJUM, SAMORZĄDOWCY. O wynikach rozgrywek będziemy informować na bieżąco na stronie www.brenna.org.pl .

Wszystkim startującym oraz kibicom życzymy udanej zbawy.

I RUNDA

16.10.2008

17.00 Uroczyste otwarcie
17.30 Kamtex - Piłkarzyki
18.30 Samorząd - Świniorka
19.30 Ada - TopSauna
20.30 Gimnazjum - Przyjaciele

27.10.2008

17.30 Piłkarzyki - Samorząd
18.30 Ada - Gimnazjum
19.30 Kamtex - TopSauna
20.30 Świniorka - Przyjaciele

06.11.2008

17.00 Kamtex - Samorząd
18.00 Piłkarzyki - Gimnazjum
19.00 Świniorka - TopSauna
20.00 Ada - Przyjaciele

10.11.2008

17.30 Piłkarzyki - Świniorka
18.30 Kamtex - Ada
19.30 TopSauna - Gimnazjum
20.30 Samorząd - Przyjaciele

17.11.2008

17.30 Samorząd - Gimnazjum
18.30 Piłkarzyki - Ada
19.30 Kamtex - Świniorka
20.30 TopSauna - Przyjaciele

20.11.2008

17.30 Samorząd - Ada
18.30 Piłkarzyki - TopSauna
19.30 Gimnazujm - Świniorka
20.30 Kamtex - Przyjaciele

II RUNDA

27.11.2008

17.00 Piłkarzyki - Kamtex
18.00 Świniorka - Samorząd
19.00 Topsauna - Ada
20.00 Gimnazjum - Przyjaciele

01.12.2008

17.30 Samorząd - Piłkarzyki
18.30 Gimnazjum - Ada
19.30 TopSauna - Kamtex
20.30 Świniorka - Przyjaciele

04.12.2008

17.00 Samorząd - Kamtex
18.00 Gimnazjum - Piłkarzyki
19.00 TopSauna - Świniorka
20.00 Ada - Przyjaciele

08.12.2008

17.30 Świniorka - Piłkarzyki
18.30 Ada - Kamtex
19.30 Gimnazjum - TopSauna
20.30 Samorząd - Przyjaciele

11.12.2008

17.00 Gimnazjum - Samorząd
18.00 Ada - Piłkarzyki
19.00 Świniorka - Kamtex
20.00 TopSauna - Przyjaciele

15.12.2008

17.30 TopSauna - Samorząd
18.30 Gimnazjum - Kamtex
19.30 Ada - Świniorka
20.30 Piłkarzyki - Przyjaciele

18.12.2008 Termin rezerwowy

21.12.2008

15.00 Ada - Samorząd
16.00 TopSauna - Piłkarzyki
17.00 Świniorka - Gimnazjum
18.00 Kamtex- Przyjaciele

PODAJ DALEJ ! GMINNE ZAWODY SZTAFETOWE

W dniu 30.10.2008r. odbyły się **Gminne Zawody w Biegach Sztafetowych.** Organizatorami był **Szkolny Związek Sportowy w Brennej oraz OPKiS,** który ufundował poczęstunek dla dzieci. W zawodach wzięło udział 60 zawodników. Wyniki Szkół Gimnazjalnych przedstawiają się następująco:

1 miejsce – dziewczęta i chłopcy z Zespołu Szkół Publicznych w Górkach.

2 miejsce – dziewczęta i chłopcy z Gimnazjum im. Jana III Sobieskiego w Brennej.

W rankingu szkół podstawowych w kategorii dziewcząt: 1. SP 1 Leśnica, 2. SP Górki Wielkie, 3. SP 2 Bukowa

W kategorii chłopców: 1. SP 2 Brenna, 2. SP Górki Wielkie, 3. SP 1 Leśnica

DOGTREKKING

20 września odbył się w Brennej **Górski Zlot Dogtrekkingowy.** Mimo trudnych warunków atmosferycznych jakie panowały tego dnia na starcie zjawiło się 22 śmiałków i tyle samo psów. Pojawiły się siberian husky, alaskan malamute, owczarki i eurodogów. O godzinie 10.00 wszyscy ruszyli na 20 kilometrową górską trasę. Do zaliczenia były trzy punkty kontrolne – na pierwszym w pobliżu Hali Jaworowej trzeba było przepisać hasło do karty zawodnika, drugi punkt mieścił się na Przełęczy Karkoszczanka w Chacie Wuja Toma, a trzeci w schronisku na Klimczoku. W wypadku dwóch ostatnich punktów należało przybić do karty za-

wodnika schroniskową pieczątkę. Utrudnieniem mogła okazać się dla niektórych mgła. Przez nią zawodnicy musieli wykazać się większym wyczuleniem. Niestety z powodu mgły niemożliwe było też podziwianie widoków. A szkoda, bo trasa była poprowadzona jednymi z najciekawszych zakątków Beskidów. Meta zlokalizowana była na **Ranczu Błatnia**, położonym niedaleko szczytu Błatniej. W imponującym czasie jako pierwszy przekroczył ją **Robert Mrózek** z wiernym towarzyszem owczarkiem niemieckim **Tequilla**, ten duet pokonał trasę w 2:47 h. Drugi **Andrzej Golba** z siberianem husky i trzeci **Zbyszek Bieryt** nie pozwolili Robertowi na łatwe zwycięstwo deptając mu cały czas po piętach. Pierwsza wśród Pań pojawiła się ma mecie **Linda Marczyk z Parysem**. Czasy wszystkich zawodników były bardzo dobre, krótsze od turystycznego przejścia trasy (czasy przejścia szlaków podane przez PTTK), mimo że wielu zatrzymywało się w schroniskach żeby się ogrzać. Wieczorem zostały rozdane puchary, medale i dyplomy. Trasę formalnie zaliczyło 18 osób. Trzeba pogratulować wszystkim uczestnikom, że pomimo tak kapryśnej pogody zdecydowali się wystartować.

Wyniki:

Mężczyźni:
1. Robert Mrózek i Tequilla (ON) - 2:47
2. Andrzej Golba i Changaran (SH) - 2:51
3. Zbyszek Bieryt i Brook (AM) - 3:11

Kobiety:
1. Linda Marczyk i Parys (SH) - 4:47
2. Grażyna Bonk i Luna (SH) - 5:36
3. Karolina Gabrych i Negra (mix) - 6:29
3. Anna Gabrych i Negra (mix) - 6:29

Malwina Ligocka

DBAJMY O PRZYSTANKI

Dewastacja przystanków autobusowych to istna plaga i zmartwienie wielu mieszkańców naszej Gminy. Swego czasu przejeżdżając przez Leszną Górną w kierunku przejścia granicznego, można było zobaczyć, jak na przystankach autobusowych kwitły w doniczkach pelargonie. Nikt ich nie niszczył, a przystanki wyglądały, jak ozdoba miejscowości. Niestety nie możemy tego samego powiedzieć o breńskich i góreckich przystankach. Apelujemy o dbanie o nasze przystanki autobusowe i znaki drogowe, które z miesiąca na miesiąc są w gorszym stanie.

Ślady chuligańskich czynów są widoczne dla wszystkich tych, którzy przyjeżdżając do Brennej, patrzą z niesmakiem na zdewastowane przystanki. Nie można zrozumieć, dlaczego komuś kawałek pleksy, tak bardzo przeszkadza, że musi ja zrysować, pomalować, uszkodzić, czy wypalić. Niektóre przystanki w ogóle nie mają ścianek bocznych, przez co nie chronią od wiatru, deszczu, czy śniegu. Takie przystanki staja się bezużyteczne. Wszyscy za to płacimy, zatem utrzymanie w dobrym stanie przystanków w Gminie jest wspólnym interesem wszystkich mieszkańców. Zwracamy się także do Państwa z prośbą o zgłaszanie zdarzeń niszczycielskich, np. w sytuacji, kiedy jesteście Państwo świadkami dewastacji przystanków. Prosimy o zgłaszanie takich sytuacji drogą telefoniczną do Urzędu Gminy, albo bezpośrednio na Policję.

E.B.

UWAGA – zmiana czasu pracy biblioteki!

Od 1 października 2008 r. nastąpiło wydłużenie czasu pracy Gminnej Biblioteki Publicznej w Brennej.

W środy biblioteka będzie czynna od 8.00 do 17.00.

Zapraszamy:

Poniedziałek	8.00 - 16.00
Wtorek	8.00 - 16.00
Środa	8.00 - 17.00
Czwartek	nieczynne
Piątek	8.00 - 16.00

Pytania, rezerwację książek, przedłużanie wypożyczonych zbiorów prosimy kierować pod nr 033 853 63 59.

ZAJĘCIA TAI CHI

Informujemy, że od września 2008 roku wznawia się zajęcia grupy TAI CHI.

Pierwsze spotkanie odbędzie się w dniu 05.09.2008 r. o godz. 17.00 w sali gimnastycznej w Gimnazjum w Brennej.

Zapraszamy chętnych na zajęcia.

Informacji udziela Grażyna Cholewa

Tel. Nr 033 8536222 wew. 106

UWAGA DOROŚLI!

Ośrodek Promocji Kultury i Sportu Gminy Brenna nabór na zajęcia:

JĘZYK WŁOSKI

JĘZYK ANGIELSKI

ZAJĘCIA TANECZNE – SALSA

Zajęcia odbywać się będą raz w tygodniu w Ośrodku Promocji Kultury i Sportu Gminy Brenna. Wszystkich zainteresowanych prosimy o kontakt pod numerem telefonu:

033 8536 550 lub 033 8587 150

ZAPRASZAMY DO ZAPISYWANIA SIĘ!

Zajęcia będą odpłatne.

Piwnica Artystyczna

KONCERT MARCINA BOIŃSKIEGO

17 października 2008 r. (piątek)
Godz. 19^{00}

Piwnica Artystyczna
Brenna, ul. Wyzwolenia 77
(obok Urzędu Gminy Brenna)

Piwnica Artystyczna

PAULA KWIETNIEWSKA

w programie o miłości, wystąpi w towarzystwie pianisty jazzowego Michała Rorata

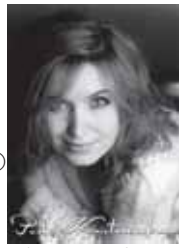

31 października 2008 r. (piątek)
Godz. 19^{00}

Piwnica Artystyczna
Brenna, ul. Wyzwolenia 77
(obok Urzędu Gminy Brenna)

BÓJCIE SIĘ!
HALLOWEEN W PIWNICY ARTYSTYCZNEJ

Piwnica Artystyczna

24.10.2008r. (piatek)

godz. 19:00

W programie:

Straszny film, muzyka filmowa i przerażająco dużo niespodzianek.

Będzie się działo!

Zapraszamy

Organizator zastrzega sobie prawo do zmian w programie

OPKiS BRENNA

www.OX.PL portal śląska cieszyńskiego

OOO... ZUPPA ROMANA

Kto z nas nie kocha pomidorówki, delikatnego barszczyku z jajkiem, żurku z chlebem albo w chlebie? Podobno pierwsze zupy gotowali już neandertalczycy. Z założenia zupa jest najlepszym pożywieniem i dla tych najmłodszych i dla tych najstarszych bo... nie trzeba jej gryźć. Pierwotnie gotowano zupę w dołkach, wyścielanych skórą, gdzie wkładano rozgrzane kamienie. Dziś talerze umożliwiają nam smakowanie najlepszych zup, kremów i wywarów. Zupy dzielą się na te podawane na ciepło i zimno, a także te słodkie (z owoców i warzyw) i wywary mięsne (pikantne z dodatkiem przypraw). Zupy łatwe są w przygotowaniu a ciepły bulion, jak nic na świecie stawia na nogi wszystkich tych trochę zakatarzonych i zmarzluchów podczas jesiennej pluchy. W październikowych Wieściach, Gospodynie polecają Państwu dwie regionalne zupy.

POLYWKA – WYNDZÓNKA

1/2 kilo miynsa wyndzónego z kościóm , mogóm być żeberka albo golónko
1/4 - litra mlyka
2 litry wody
1 kilo ziymnioków
Przziprawiómy czoskym, solóm i pieprzym i kapkom sznytloka

Wywarzić kónsek miynsa posolić popieprzić i uwarzić ziymnioki. Ziymnioki dać do polywki na kóniec dodać zielyniny. I teraz pozór! Polywke czystóm jymy bez zabielania. Jak chcymy to mieć kapke lepsze to trzeba dodać jeszcze smietónki, albo mlyka. Najsamprzód nie dowali do polywki żodnych marchewek ani selerów. Ale jak kiery mo rod to se może dodać coby był zdrowszy i żeby mu lepij szmakowało.

BRYJA

1 kilo jabłek, gruszek albo śliwek
Liter wody
1/2 litra słodkij śmietónki albo mlyka
1 łyżke mónki
Cukru, cynamonu i kapke soli do szmaku
Pore ziymnioków

Łoszkrobać jabka, czy insze owoce i wciepać do wody. Warzić aż się rozwarzóm na małym ogniu. Potym dodać mónke do smietónki albo mlyka i zabielić bryje coby się zagynściła. Posuć cynamónym i cukrym i podować z zymniokami.

Gaździnki z Koła Gospodyń Wiejskich życzóm Wóm smacznego!

Ważne i przydatne numery telefonów

- Urząd Gminy Brenna
43-438 Brenna, ul. Wyzwolenia 77,
tel. 033 853 62 22, fax. 033 853 63 70
www.brenna.org.pl, e-mail: poczta@brenna.org.pl

- Ośrodek Promocji, Kultury i Sportu Gminy Brenna
43-438 Brenna ul. Wyzwolenia 69,
tel. 033 853 65 50, 033 858 71 50
email: opkis@brenna.org.pl

- Gminny Punkt Informacji
ul. Wyzwolenia 77, 43 - 438 Brenna
tel. 033 858 69 71
e-mail: gpi@brenna.org.pl

- Gminny Ośrodek Pomocy Społecznej
43-438 Brenna, ul. Wyzwolenia 77
tel. 033 853 64 59, 033 858 71 01, email: gops@brenna.org.pl

- Policja - Komisariat policji w Skoczowie
tel. 033 853 32 13

- Ochotnicza Straż Pożarna:
43-438 Brenna ul. Wyzwolenia 75, tel. 033 853 65 85
43-438 Brenna ul. Leśnica 134, tel. 033 853 63 00
43-436 Górki Wielkie ul. Breńska 2, tel. 033 853 93 12

- Ośrodek Zdrowia
43-438 Brenna ul. Leśnica 8, tel. 033 853 63 11
43-436 Górki Wielkie ul. Zalesie 3, tel. 033 853 91 82

- Pogotowie Ratunkowe
tel. alarmowy 999
43-430 Skoczów ul. Krzywa 4
tel. 033 857 95 49, 033 857 95 50

- Apteki
43-438 Brenna ul. Wyzwolenia 77, tel. 033 853 64 64
43-438 Brenna ul. Leśnica , tel. 033 853 63 79
43-436 Górki Wielkie ul. Zalesie 3, tel. 033 853 92 05

- GOPR
tel. alarmowy 985
43-438 Brenna ul. Węgierski 41
43-370 Szczyrk ul. Dębowa 2, tel. 033 817 85 36

- Poczty:
43-438 Brenna ul. Wyzwolenia 77, tel. 033 853 62 76
43-436 Górki Wielkie ul. Zofii Kossak 34, tel. 033 853 94 44

- Muzeum Zofii Kossak - Szatkowskiej w Górkach Wielkich
43-436 Górki Wielkie ul. Stary Dwór 2
tel. 033 853 95 15, email: biuro@muzeumkossak.pl
www.muzeumkossak.pl

- Biblioteki:
43-438 Brenna ul. Wyzwolenia 77, tel. 033 853 63 59
43-436 Górki Wielkie ul. Zalesie 3, tel. 033 853 91 86

WÓJT GMINY BRENNA
IWONA SZAREK

Pani Wójt przyjmuje strony w każdy wtorek
od 14:00 do 16:00.
W celu umówienia się na spotkanie prosimy o kontakt z sekretariatem: tel. (033) 8536222, fax: (033)8536370
e-mail: poczta@brenna.org.pl

ZASTĘPCA WÓJTA GMINY BRENNA
SEKRETARZ GMINY BRENNA
KRZYSZTOF MAJERAN

tel. (033) 8536222 w. 117 lub (033) 8536350
e-mail: sekretarz@brenna.org.pl

BIURO RADY GMINY BRENNA
KRZYSZTOF HOLEKSA
PRZEWODNICZĄCY RADY GMINY BRENNA

Przyjmowanie stron w każdą środę w godz. od 14:00 do 15:30. Sekretariat: tel. (033) 8536222 wew. 118
e-mail: rada@brenna.org.pl

MIESIĘCZNIK „WIEŚCI ZNAD BRENNICY"
ISSN 1895-670X
Redakcja: Estera Brydny (red. naczelny), Katarzyna Macura, Malwina Ligocka, Katarzyna Kosecka.
Stali współpracownicy: Zbigniew Morys, Krystian Fest, Józef Palowski, Witold Turand
Wydawca: Ośrodek Promocji, Kultury i Sportu Gminy Brenna
43-438 Brenna, ul. Wyzwolenia 69, tel./fax (0 33) 853-65-50, e-mail: e.brudny@brenna.org.pl, opkis@brenna.org.pl
Nakład: 500 egz.
Korekta: Estera Brudny
Skład i druk: Drukarnia „Madar"
43-430 Skoczów, ul. Cieszyńska 9, tel. (0 33) 853 22 55 e-mail: drukarnia@ox.pl

Redakcja nie zwraca nie zamówionych materiałów. Zastrzega sobie prawo do skrótów i opracowań nadesłanych tekstów.

MIESIĘCZNIK „WIEŚCI ZNAD BRENNICY" można nabyć w Ośrodku Promocji, Kultury i Sportu Gminy Brenna (ul. Wyzwolenia 69, Brenna) a także w:

Delikatesach Centrum (Górki), sklepie z nasionami p. K. Holeksy (Górki), Kiosku „Trafika" (Górki), Sklepie GS na Buczu (Górki), Sklepie GS w Szpotawicach (Górki), Sklepie „Lewiatan" (Brenna Skrzyżowanie), Sklepie GS Brenna Skrzyżowanie, W Delikatesach p. Bocka (Brenna Spalona), Sklepie GS Brenna Pinkas, Sklepie GS Brenna Leśnica, Sklepie p. Firuzek (Brenna Leśnica), Zajeździe Pod Przyłazem (Brenna Leśnica), Kiosku z prasą – p. J. Ćwierzyk, (Brenna Centrum) „Toto Lotku" – p. J. Madzi, (Brenna Centrum) Kiosku p. Cz. Grenia (Brenna Bukowa), Karczmie na Kamieńcu, Sklepie GS w Brennej Bukowej, Sklepie „Kaprys" ul. Jawornik (Brenna), Gminnej Bibliotece Publicznej (Urząd Gminy, II p.).

Sklepy, kioski, pensjonaty itp. lokale, chcące również kolportować „Wieści", proszone są o kontakt z redakcją.

ROZWIĄZANIE KONKURSU

We wrześniowych „Wieściach znad Brennicy" nr 9(11)/2008 OPKiS ogłosił konkurs fotograficzny. Na fotografii widzimy Szymona i jego koleżankę – Monikę. Zdjęcie oczywiście pochodzi z tegorocznych dożynek. Za nadesłanie poprawnych odpowiedzi bardzo serdecznie dziękujemy! Nagrodę otrzymała: Pani Dorota Hołomek. Gratulujemy! Prosimy zgłosić się po odbiór nagród w OPKiS.

Kolejne zadanie dla naszych czytelników w konkursie fotograficznym brzmi:

Wymień jak najwięcej elementów stroju regionalnego najmłodszego breńskiego górala z fotografii.
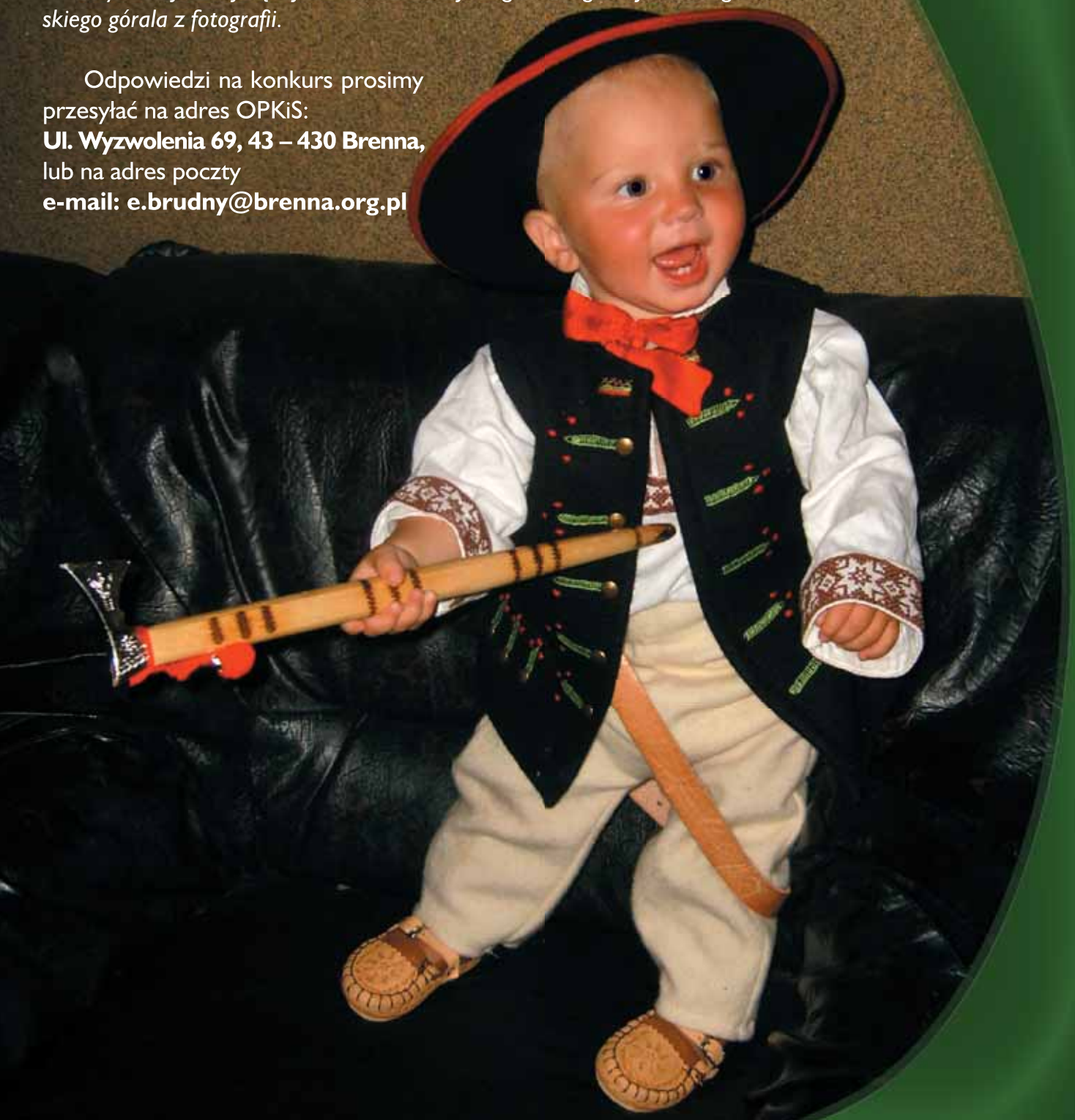
Odpowiedzi na konkurs prosimy przesyłać na adres OPKiS:
Ul. Wyzwolenia 69, 43 – 430 Brenna,
lub na adres poczty
e-mail: e.brudny@brenna.org.pl